УЛЬЯНОВСК

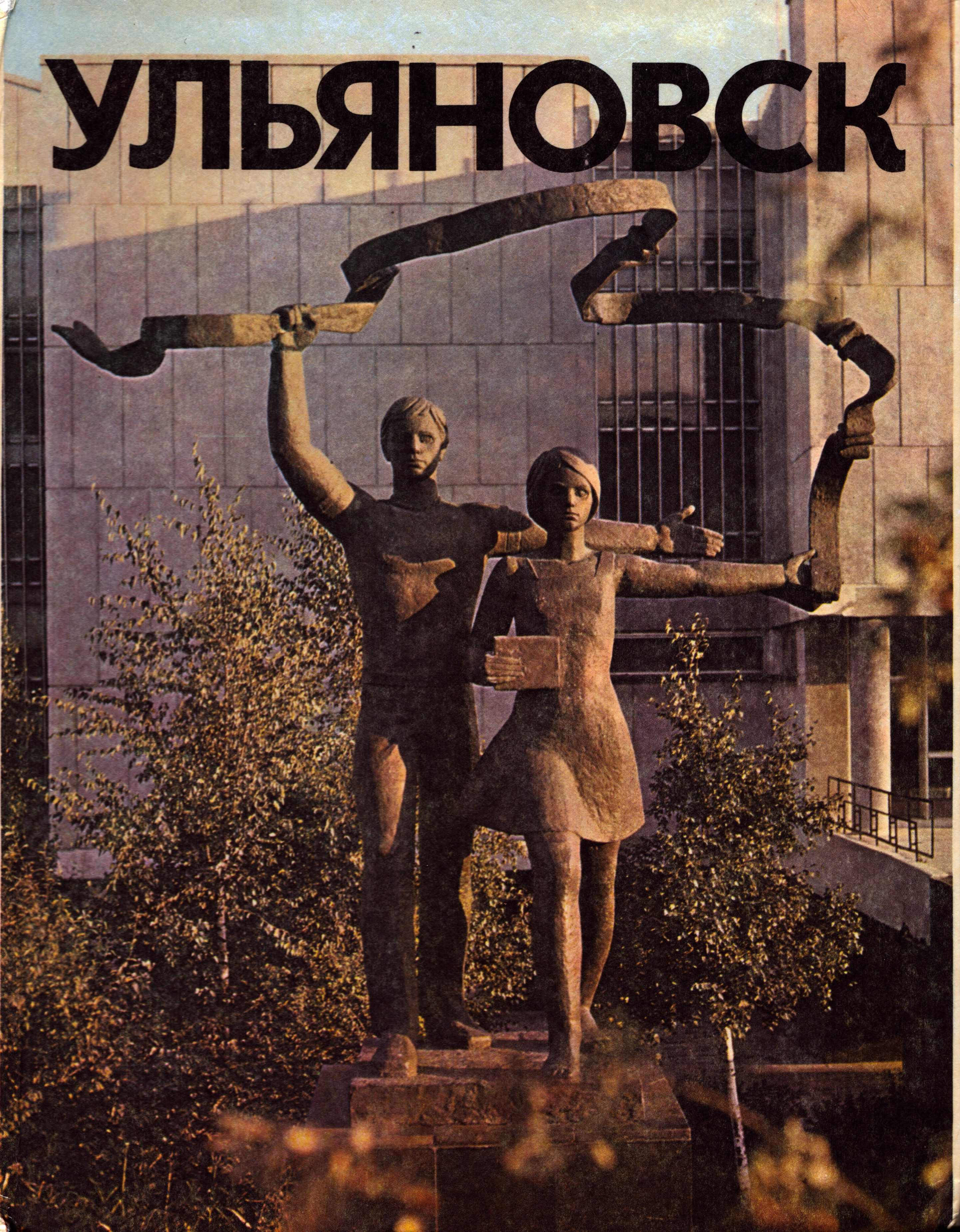

СИМБИРСК

УЛЬЯНОВСК

Саратов
Приволжское книжное издательство
Ульяновское отделение
1986

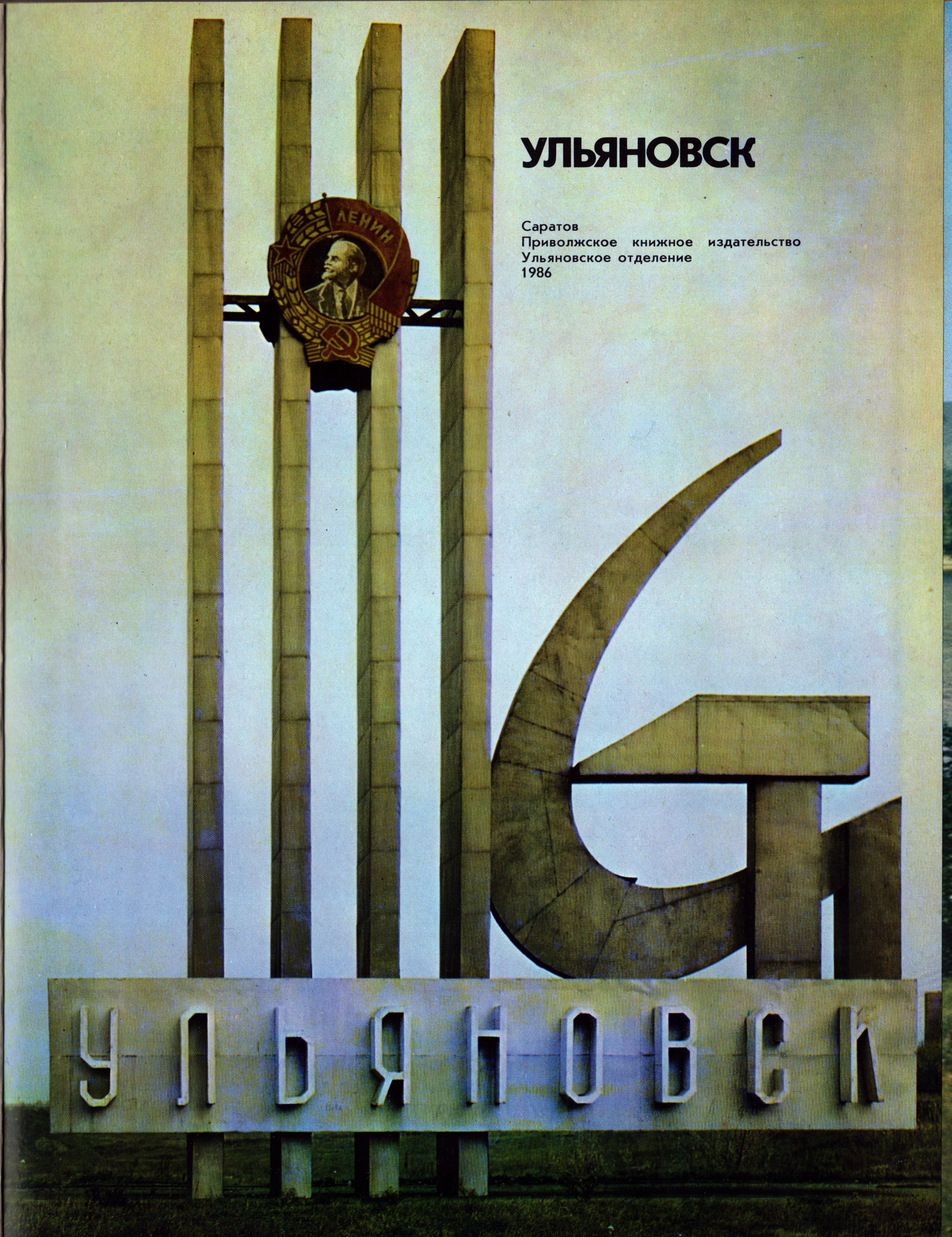

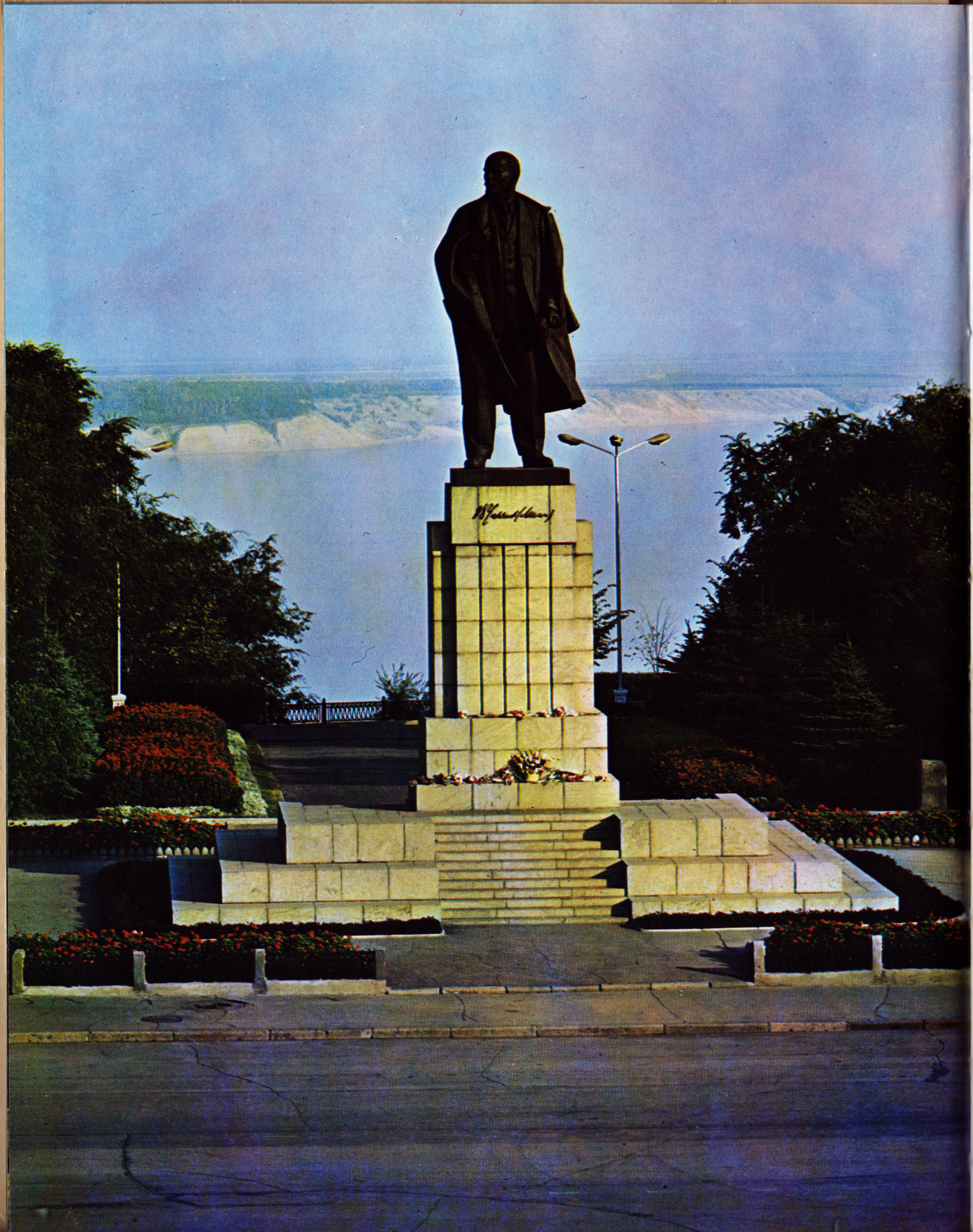

УЛЬЯНОВСК

Прекрасна и священна земля,
на которой родился Ленин.
Как зеницу ока берегут ульяновцы
каждый уголок, связанный с именем
Ильича. Город на Венце
над Волгой-рекой виден всему миру.
Человечество всегда будет обращаться
к истокам жизни и деяний
Великого гражданина планеты.

© Приволжское книжное издательство,
Ульяновское отделение, 1986.
Дополнения, изменения.

ГОРОД ПАМЯТИ

Ульяновск! Этот город нельзя не любить, не любоваться его широкими проспектами и дворцами, садами и парками, не восхищаться его славным прошлым и полным трудового героизма настоящим. И хотя на свете много красивых городов, все равно он самый особенный: в Ульяновске родился и вырос Великий гражданин Земли, вождь мирового пролетариата, создатель первого в мире социалистического государства Владимир Ильич Ленин.

Каждая улица города, каждая площадь напоминают об этом. Светла и священна эта память в сердцах людей, которые приезжают в Ульяновск со всех концов планеты, чтобы прикоснуться к бесценным реликвиям, бережно хранимым земляками Ильича для потомков.

Здесь каждый камень мостовой
нам ценен,
Здесь улицы — дотронься — говорят!
По ним ходил когда-то юный Ленин,
Отбросив прядь густых волос
назад...

Город приветливо встречает своих многочисленных гостей. Ничего не таит и ничего не выставляет напоказ. В нем есть еще уголки, оставшиеся от древнего Симбирска (338 лет!), есть тесные улочки и низенькие крыши старинных построек. Но не они определяют лицо сегодняшнего Ульяновска — большого современного города, крупного промышленного и культурного центра Среднего Поволжья, идеологического центра воспитания молодежи на примере жизни и деятельности великого вождя.

Наиболее притягательной точкой для жителей и гостей Ульяновска является Ленинский мемориал. Это величественное беломраморное сооружение возведено на самой высокой отметке города — на Венце над Волгой, где когда-то любил бывать юный Володя Ульянов. Отсюда открываются взору бескрайние волжские просторы, отсюда очень далеко видно. Отсюда смотрел в грядущее молодой Ленин.

Здание Ленинского мемориала уникально и неповторимо во многих своих архитектурных и инженерных решениях. Достаточно сказать, что объем его грандиозен — 133 тысячи кубических метров, максимальная высота — 36 метров, параметр сторон — 110 на 110 метров.

Но главные достоинства Мемориала не только и даже не столько в его монументальности, а в той притягательной силе, которой обладает образ Ильича, его мысли и дела, привлекающие сюда людей самых различных политических взглядов, систем и вероисповеданий, ежедневно во все времена года прибывающих в Ульяновск, чтобы поклониться светлой памяти человека, посвятившего всего себя защите обездоленных и угнетенных.

Притягательная сила ленинских идей особо сказалась в период строительства этого вечного памятника вождю мирового пролетариата. В его сооружении принимали участие представители 30 национальностей, входящие в состав СССР: русские и украинцы, белорусы и латыши, литовцы и казахи, татары и грузины, абхазцы, чуваши, осетины, мордва, азербайджанцы, армяне... Здесь работали интернациональные бригады посланцев Вьетнама, Польши, Венгрии, ГДР, Чехословакии. Это был настоящий праздник интернационализма, который завещал народам всей земли В. И. Ленин.

При закладке памятника в нишу одной из колонн была замурована капсула с письмом, обращенным в будущее, к жителям грядущих поколений. В ней есть такие строки:

«Мы, трудящиеся города Ульяновска, обращаемся к нашим потомкам, нашим правнукам, к тем, кто будет

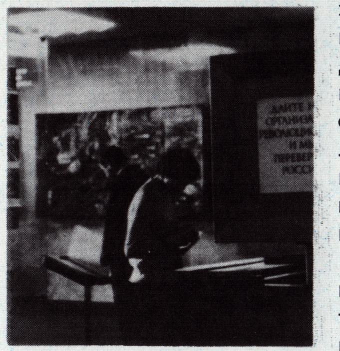

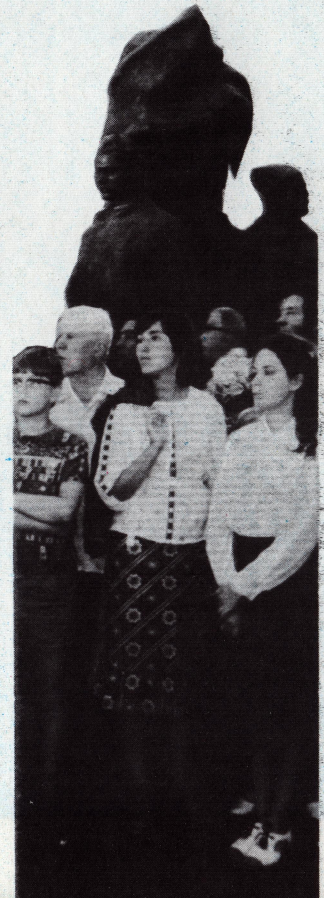

отмечать 150-летний юбилей Великой Октябрьской социалистической революции и двухсотую годовщину со дня рождения Владимира Ильича.

По праву старшинства мы даем вам, нашим правнукам, отеческий наказ высоко держать знамя великого Ленина, приумножать завоевания своих дедов и отцов, идти дальше вперед славным ленинским путем. Свято беречь ленинские места нашего города, сохранять их для грядущих поколений».

Мы верим, что это письмо дойдет по адресу, что наши потомки примут эстафету из рук сегодняшних ветеранов партии и с честью понесут все дальше и дальше сквозь годы, века и космические расстояния знамя справедливых и непобедимых идей ленинизма, утверждая на всей планете завещанные Ильичем мир, труд и братство всех трудящихся людей на Земле.

...Свежий волжский ветер гуляет над Венцом. Мимо пламенеющих тюльпанов и роз, стараясь запомнить каждую черточку земли, на которой родился В. И. Ленин, идут и идут к Мемориалу группы экскурсантов. И всегда ульяновцы тепло произносят три заветных слова: «Люди идут к Ильичу».

Здание Ленинского мемориала, возведенного в Ульяновске в ознаменование 100-летия со дня рождения В. И. Ленина.

В Ульяновском филиале
Центрального музея
В. И. Ленина.
Отсюда начинается осмотр
экспозиций, рассказывающих
о жизни и деятельности
создателя первого в мире
социалистического государства.

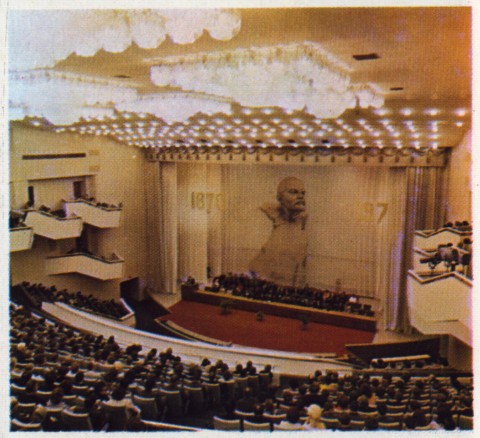

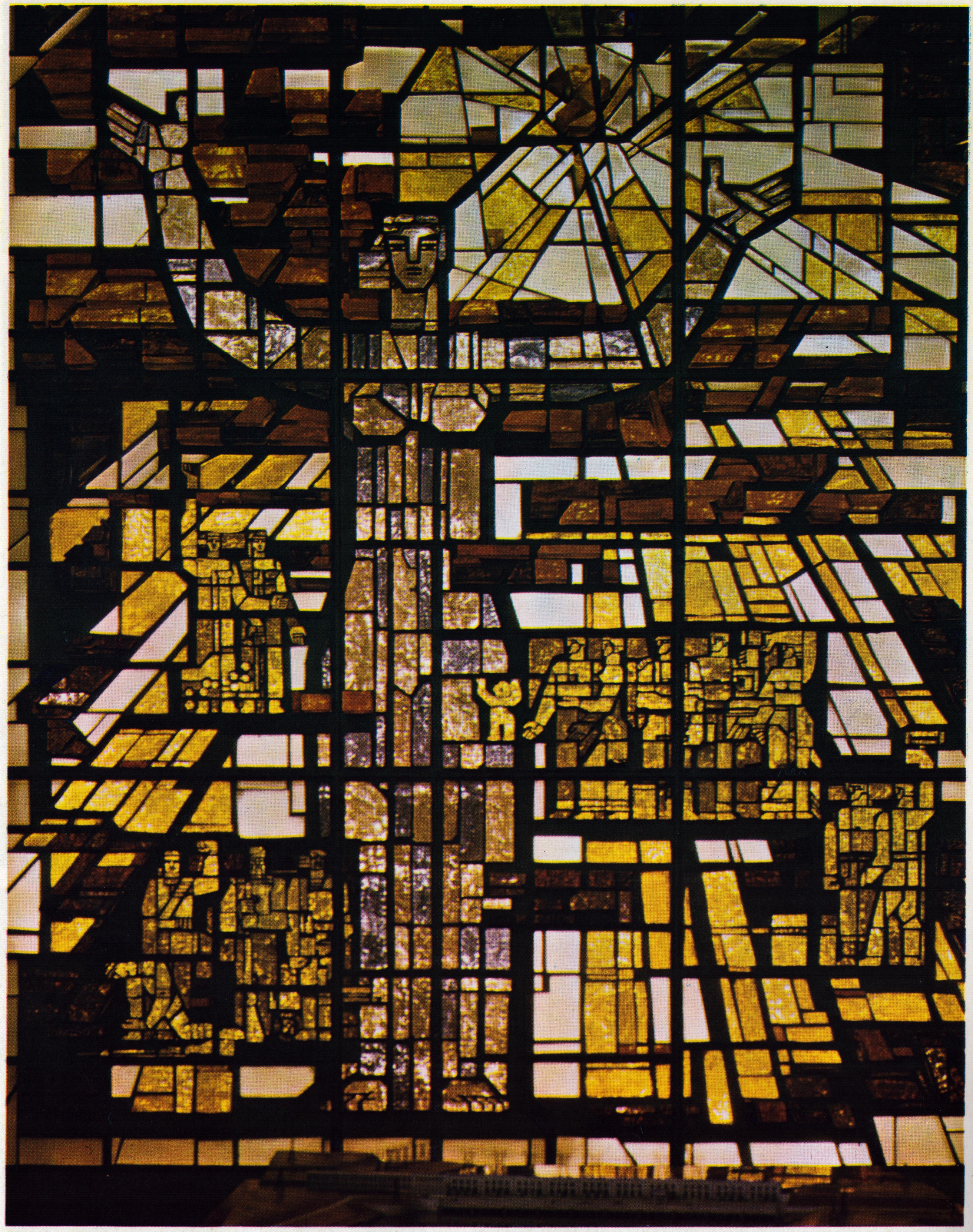

ДАЙТЕ НАМ
ОРГАНИЗАЦИ
РЕВОЛЮЦИОНЕР
И МЫ
ПЕРЕВЕРНЕМ
РОССИЮ!

Ленинский мемориал.
В этих домах прошло раннее детство В. И. Ленина.

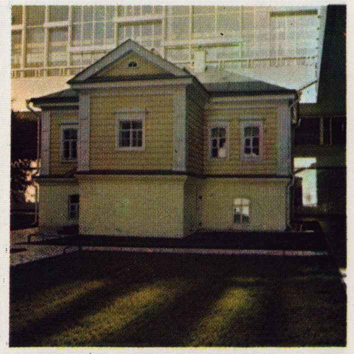

Бережно хранимые реликвии...
В квартире-музее В. И. Ленина восстановлено все, что окружало юность Ильича.

Квартира-музей В. И. Ленина.

Столовая и гостиная.

Детская комната.

Кабинет Ильи Николаевича Ульянова.

Юность родины Ильича дает клятву верности его заветам в Ленинском торжественном зале Мемориала.

Площадь имени
100-летия со дня
рождения В. И. Ленина.

ГОРОД И ГОРОЖАНЕ

История возникновения города восходит к тем далеким временам, когда Среднее Поволжье было малообжитым краем. Постоянные набеги кочевников разоряли мелкие поселения, держали под постоянной угрозой и южные границы крепнувшего Московского государства. Тогда-то и решено было создать здесь сплошную укрепленную пограничную черту с городом-крепостью. Этой крепостью и стал Симбирск, заложенный русскими посадскими людьми в 1648 году на высоком правом берегу Волги, который с незапамятных времен получил в народе название «Венец». На десятки верст открывался отсюда обзор вверх и вниз по течению могучей реки. От бурлацких артелей тех времен дошла до наших дней поговорка: «Идем семь ден — Симбирск виден».

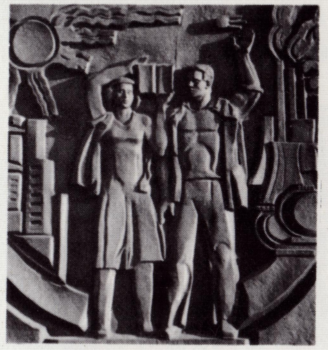

Новый город-крепость быстро развивался. Этому способствовало его важное стратегическое и географическое положение: Волга издревле была излюбленным путем «торговых людей». Достаточно сказать, что уже по первой дошедшей до нас переписи жителей Симбирска значительное место среди них заняли ремесленники: в 1678 году в городе было кузнецов — 6 дворов, плотников — 7 дворов, порохового дела мастеров — 4 двора. Не каждый среднерусский город того времени мог похвастаться такой насыщенностью мастеровыми людьми.

Особо развит был тогда рыбный промысел: 42 двора занимались отловом знаменитой стерляди, осетра, белуги, лосося, белорыбицы и других деликатесных рыб «персонально» для царского стола. Одной из специальных государевых грамот симбирским рыбакам предписывалось: «Рыбным ловцам заказать накрепко, чтоб они той государевы заповедные красные рыбы не таили, себе не имали, и не кому не продавали, и даром не отдавали...»

По тем временам город-крепость рос необычайно стремительно, быстро превращаясь из военного сторожа в крупный экономический и торговый центр Среднего Поволжья. Уже в первое десятилетие своего существования он насчитывал 623 двора и 1634 жителя, не считая укрепленного кремля — резиденции симбирского воеводы со свитой, церковным духовенством и стрельцами.

Уже самая ранняя история Симбирска тесно связана с отчаянными «мужицкими бунтами», которые постоянно вспыхивали в народе в связи с усиливающимся гнетом крепостничества. Царские наместники щедро наделялись поместьями на вновь осваиваемых землях. Они торопились нажить свои состояния путем самой жестокой эксплуатации крестьян. Это вызывало гневный протест у людей, которые от зари до зари поливали потом засушливую землю, а скудный урожай были вынуждены отдавать царскому наместнику и служителям церкви. Не случайно войско Степана Разина именно под Симбирском увеличилось до 20 тысяч человек. Вся округа приняла сторону вожака крестьянского восстания. Повстанцы неоднократно штурмовали Симбирский кремль с засевшими там стрельцами, феодалами и духовенством. Сам Степан Разин был дважды ранен в этом сражении, успешному завершению которого в пользу восставших помешали только подоспевшие в последний момент штурма свежие подкрепления царских войск.

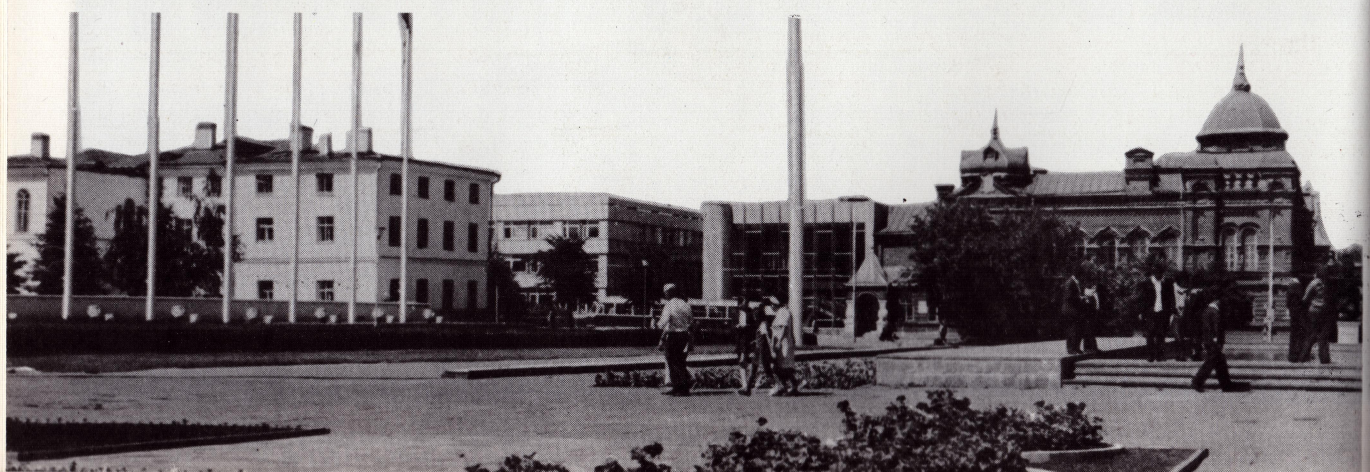

Навсегда сохранилось в памяти народной и имя бесстрашного вождя угнетенного крестьянства Емельяна Пугачева. Схваченный ценой предательства, он 1 октября 1774 года под усиленным конвоем был привезен в Симбирск и помещен в подвале дома, на месте которого сияет сегодня огнями новое здание Ульяновского государственного драматического театра. В дореволюционном Симбирске ходила легенда, что к подвалу сохранился подкоп, сделанный соратниками Пугачева для его спасения. Легенде верили и гимназисты, в том числе юный Володя Ульянов, который вместе с другими искал этот подкоп, выстукивая стены подвала. Побывал здесь и А. С. Пушкин, когда собирал материалы для «Истории Пугачева».

Шли годы, сменялись эпохи, и каждое новое время называло новые имена борцов за народную справедливость, тех, кого чтили и чтут земляки-волжане. В период Отечественной войны 1812 года бессмертной славой покрыли себя солдаты и офицеры Симбирского ополчения: 413 воинов-симбирян полегло на Бородинском поле, защищая знаменитые Багратионовы флеши.

Но и после победы над иноземными захватчиками не улучшилась жизнь простого народа: вчерашние герои освободительной войны вновь стали бесправными крепостными. В массах проявлялся стихийный дух недовольства, разделяли его и прогрессивные круги дворянского общества. И вот уже шепотом произносят в провинциальном Симбирске имена «государевых преступников» — декабристов В. П. Ивашева, Н. И. Тургенева, Ф. М. Башмакова, вынужденных оставить по приговору царского суда свои родовые симбирские имения и отправиться на пожизненную каторгу. Из рук в руки передаются рукописи вольнолюбивых стихов поэтов-симбирян — соратника и друга Герцена Н. П. Огарева, друга Пушкина Н. М. Языкова, героя Отечественной войны 1812 года Дениса Давыдова, сатирика Д. Д. Минаева. Именно деятельность этой разночинной интеллигенции будила общественную мысль, подготовила почву для возникновения в Симбирске первых революционно-демократических кружков. В 1880 году в городе была распространена первая прокламация, призывавшая рабочих построить новый мир — мир труда.

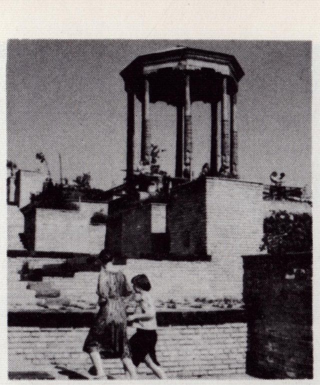

В это время юный Володя Ульянов еще только начинал свою дорогу в мир знаний, но старший брат Александр уже задумывался над смыслом жизни, готовя себя к бескомпромиссной борьбе с царским самодержавием. Примером самоотверженного служения простому народу был для них величайший энтузиаст-педагог, труженик и просветитель — отец Илья Николаевич Ульянов.

Не одно поколение ульяновцев, воспитанное на примере жизни и деятельности В. И. Ленина, воспринимает как образец для подражания весь внутренний уклад жизни семьи Ульяновых, наполненный необычайной простотой, одухотворенностью и широтой общественных интересов. Дорогие образы этих людей навечно в нашей памяти. Труженики сегодняшнего Ульяновска считают себя особо ответственными перед этой священной памятью и не жалеют сил и труда, чтобы достойно носить звание земляков вождя, граждан родного города Ильича. Это их сердечной любовью и ударным трудом захолустный Симбирск превращен в один из красивейших городов Поволжья, утопающий в зелени садов и парков, он стал крупным промышленным и культурным центром, городом, который ульяновцы понастоящему любят, гордятся им, стремятся сделать его еще более красивым, благоустроенным, достойным имени своего великого земляка.

Воздушные, морские и сухопутные ворота города.

АЛЕКСАНДР ПУШКИН

РЕЧНОЙ ВОКЗАЛ

Город утопает в зелени садов, парков и скверов.

Высотная гостиница «Венец» и новое здание ордена Ленина средней школы имени В. И. Ленина.

Гончаровская беседка, где рождался замысел романа «Обрыв».

Памятник
И. А. Гончарову в одном
из скверов города.

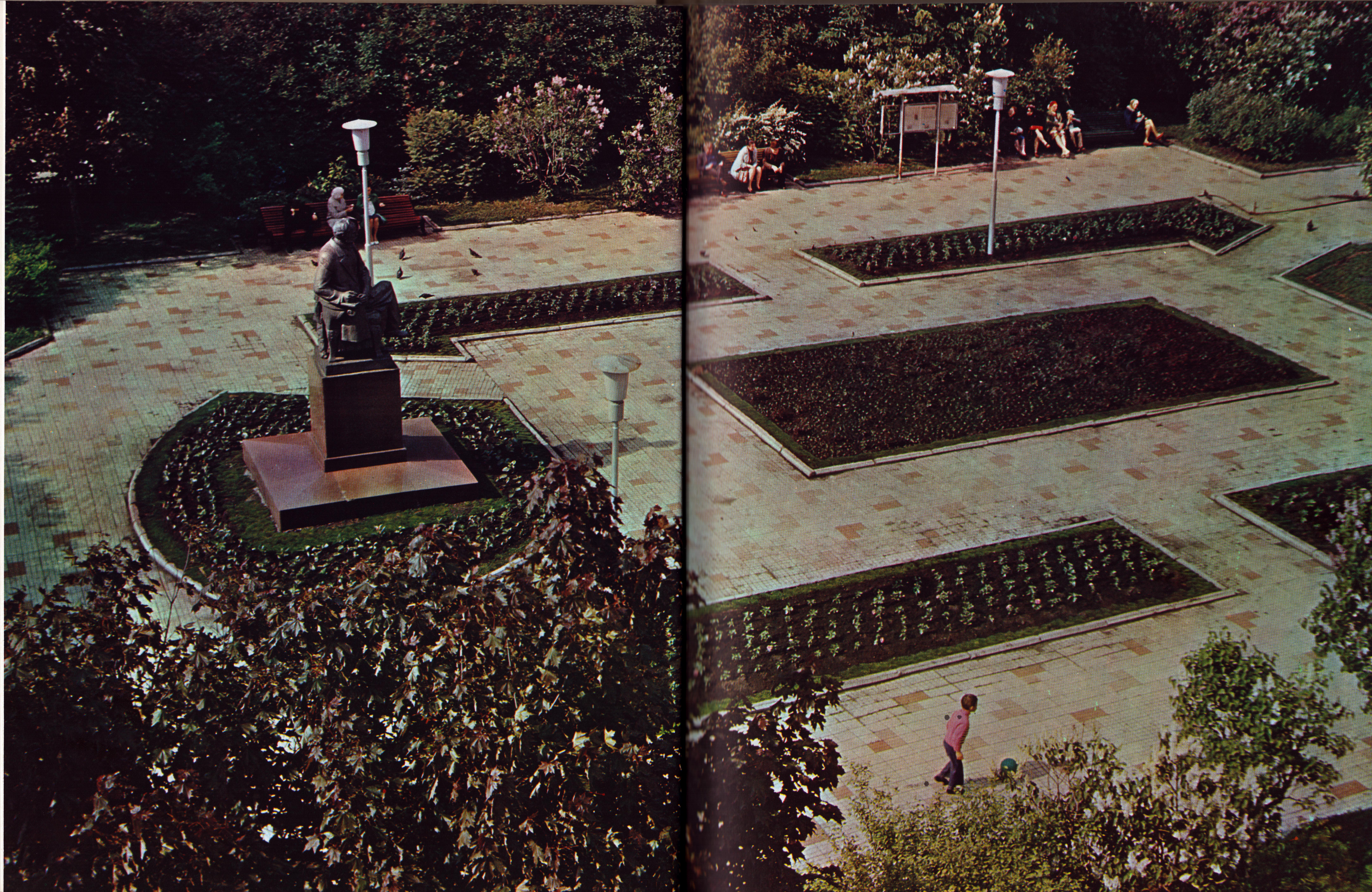

ТОРПЕДО

ПОЧТА ТЕЛЕФОН ТЕЛЕГРАФ

В парке «Победы». Проводы русской зимы.

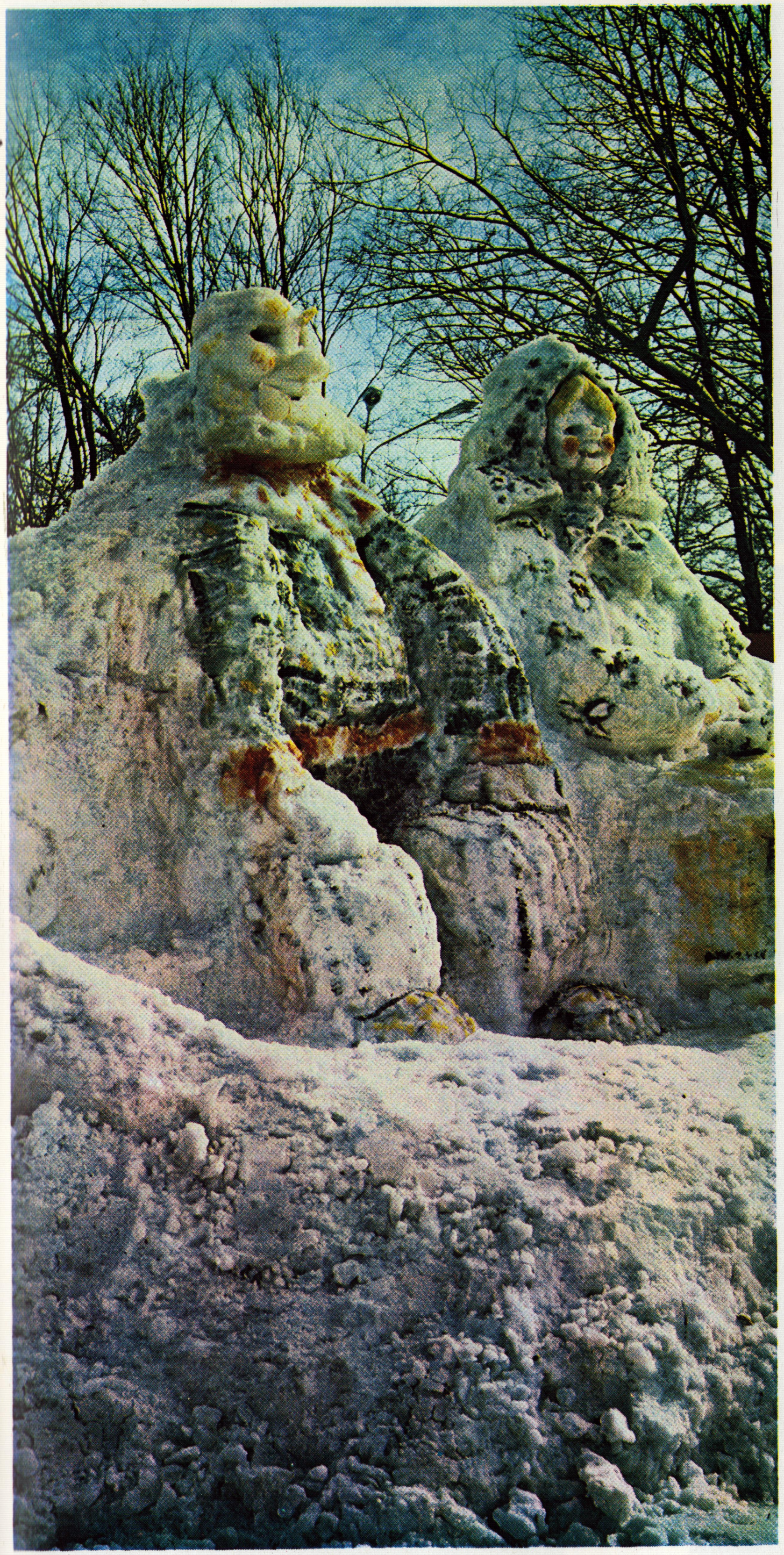

авто
26
уаз

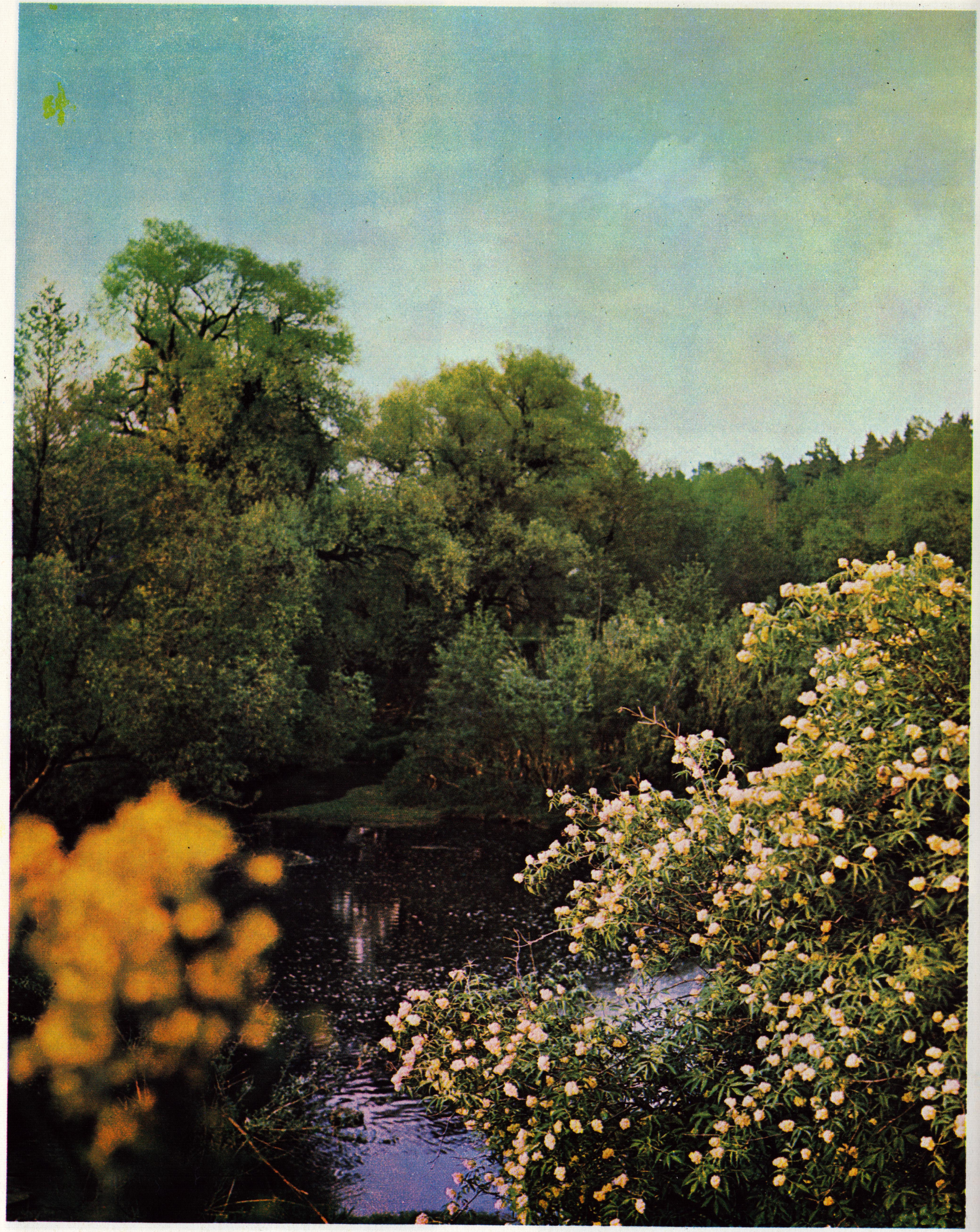

КШТ 27-20

Памятник историку и писателю Н. М. Карамзину.

Здесь похоронен отец Ильича — видный просветитель и педагог И. Н. Ульянов.

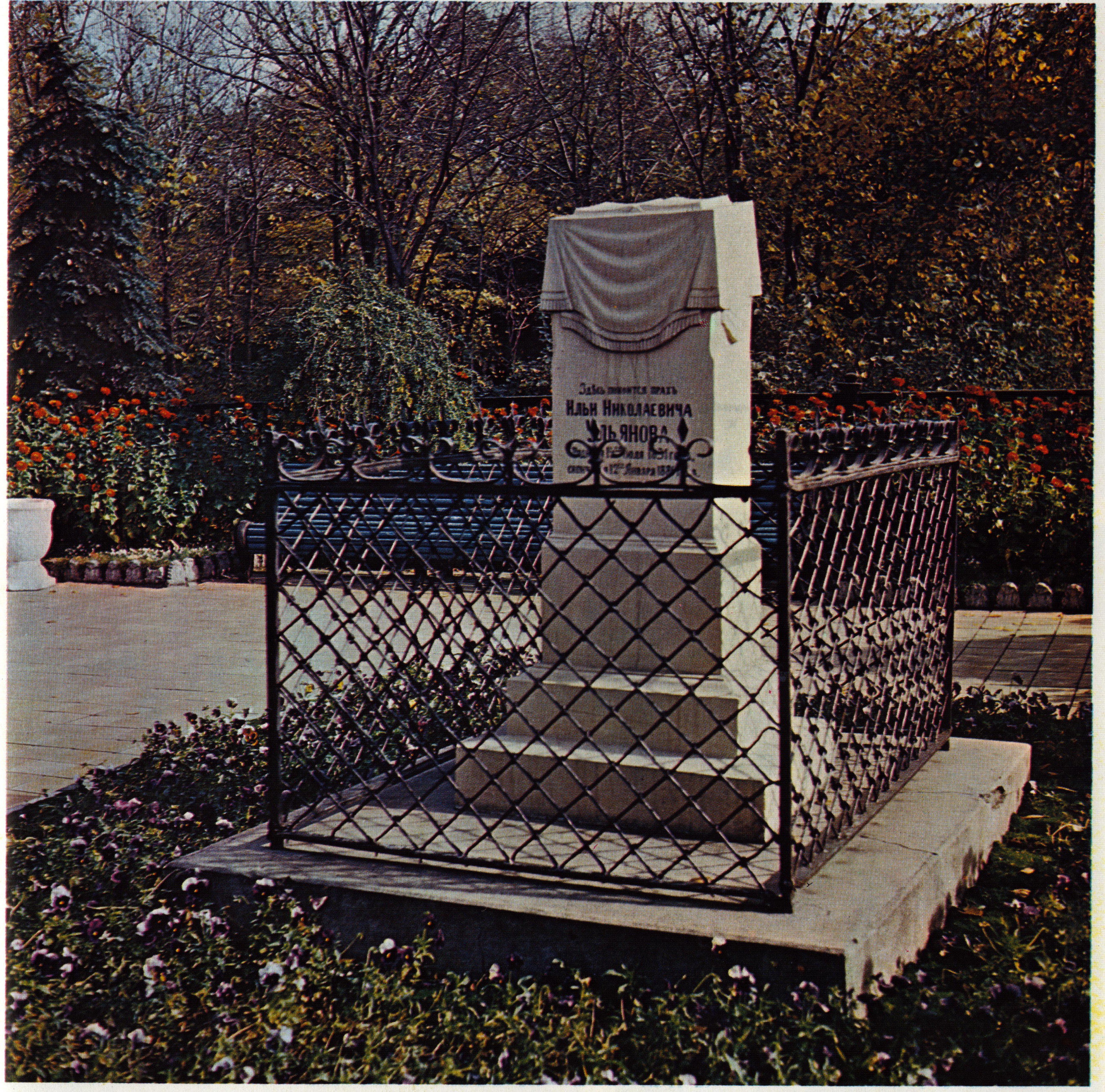

ДОМ ОБУВИ

КИНО

Парк Дружбы народов в зоне Ленинского мемориала — олицетворение ленинских идей интернационализма.

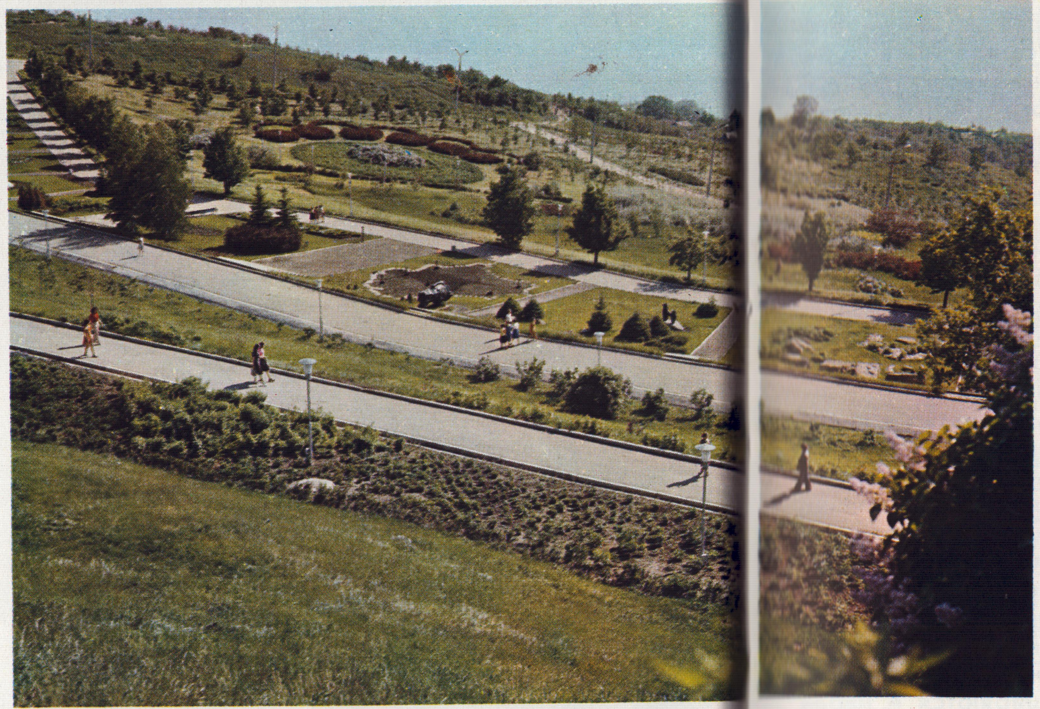

ГОРОД ТРУДА И НАУКИ

Ульяновск — город-труженик. Продукция его заводов и фабрик широко известна всей стране и за рубежом. Достаточно сказать, что знаменитые вездеходы серии «УАЗ», выпускаемые Ульяновским автомобильным заводом имени В. И. Ленина, можно встретить сегодня в знойных пустынях и зонах вечной мерзлоты, горах и болотах 70 стран мира. И всюду они приходят в пункт назначения без остановок и аварий.

Не занимать трудовой славы и рабочему коллективу завода тяжелых и уникальных станков, который в короткий срок освоил выпуск станков-заводов с числовым программным управлением, способных обрабатывать уникальные детали весом до 30 тонн с микронной точностью. Мощные двигатели для ульяновских вездеходов и самые легкие лодочные моторы сходят с автоматических поточных линий моторного завода, от комбайновых цепей до сложнейших приборов и могучей гидравлики — таков ассортимент продукции машиностроительного завода имени Володарского, приборостроительного, заводов «Контактор» и «Гидроаппарат».

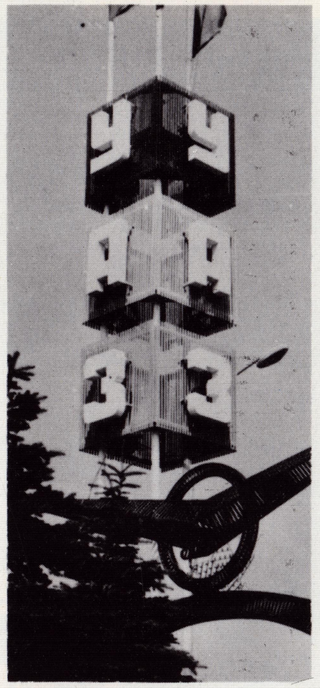

Претворяя в жизнь основополагающий лозунг нашей партии — «Все во имя человека, все для блага человека», ежегодно наращивают выпуск товаров народного потребления ульяновские швейники и трикотажники, мастера кожевенно-обувного комбината и кондитеры. Каждое ульяновское предприятие выпускает сегодня товары широкого потребления. Многие рабочие коллективы города рапортовали о досрочном выполнении пятилетнего задания к 115-й годовщине со дня рождения В. И. Ленина, всех социалистических обязательств, принятых в честь этого знаменательного события в жизни партии и народа.

А на новую пятилетку уже намечены новые рубежи, новые большие свершения. Поднялись над Волгой корпуса крупнейшего в стране авиационно-промышленного комплекса, монтируются новые автоматические линии на автомобильном и моторном заводах, расширяются и наращиваются мощности всех основных предприятий города, во всех его районах встают белоснежные высотные кварталы новых жилых домов.

Чтобы освоить этот огромный объем работ, городу требуется много хороших специалистов во всех областях человеческой деятельности. И Ульяновск готовит их в своих вузах и техникумах, многочисленных, работающих теперь по новой программе профессионально-технических училищах.

Старейшим высшим учебным заведением города является Государственный педагогический институт имени И. Н. Ульянова, основанный в 1932 году. На шести его факультетах, расположенных в новом учебном корпусе, овладевают знаниями свыше пяти тысяч студентов — будущих высококвалифицированных педагогов, наставников юного поколения.

Сельскохозяйственный институт был создан в Ульяновске в годы войны. Сейчас уже тысячи его выпускников — ученых-агрономов, зоотехников, инженеров-механиков и ветврачей — успешно трудятся на полях и фермах, в колхозах и совхозах, научных лабораториях, опытных сельскохозяйственных станциях. Многие из них стали признанными специалистами своего дела, мастерами высоких урожаев, кандидатами и докторами наук. Недавно институт справил новоселье в новом комплексе учебных, культурно-бытовых и хозяйственных зданий, возведенных на территории его учебно-опытного хозяйства, где сегодняшние студенты овладевают секретами своих будущих профессий.

Самым молодым институтом города является политехнический, основанный в 1962 году. Только на дневном отделении его факультетов обучается около трех тысяч будущих инженеров самых различных технических специальностей, начиная от создателей электромоторов и кончая специалистами последних достижений НТР — кибернетики и радиоэлектроники. Кроме того, специалистов для города готовят филиалы планово-экономического, юридического и некоторых других московских вузов, строительный, электромеханический, автомеханический, книжный и физкультурный технику-

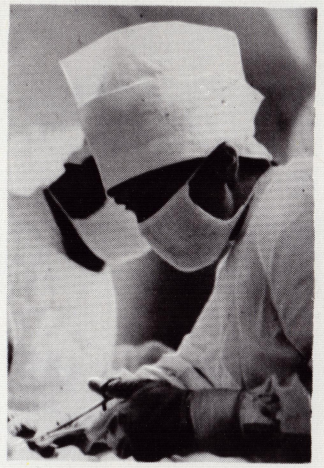

мы, педагогическое, медицинское, фармацевтическое, культурно-просветительное и два музыкальных училища. Всего в аудиториях дневных отделений ульяновских институтов и техникумов учатся свыше 30 тысяч человек. И почти столько же ульяновцев овладевают знаниями без отрыва от производства на заочных и вечерних отделениях.

Ульяновск — старейшая кузница офицерских кадров для Советской Армии. Гвардейское высшее командное танковое училище имени В. И. Ленина было создано в грозном для революции 1918 году с целью подготовки красных командиров для стрелковых и артиллерийских частей. Тысячи командиров — выпускников училища — доблестно сражались в боях, которые приходилось вести нашей армии за свободу и независимость Советской Родины. Училище награждено двумя знаменами — Революционным и Гвардейским, двумя орденами — Красного Знамени и Красной Звезды.

В городе расположены училище связи имени Г. К. Орджоникидзе, Высшее военно-техническое училище имени Богдана Хмельницкого и Центр подготовки летно-технического состава стран — членов СЭВ. Это его выпускники поднимают сегодня в просторы Пятого океана сверхмощные пассажирские лайнеры.

В каждом высшем и среднем специальном учебном заведении, в училищах и клиниках лечебных учреждений города работают проблемные научные лаборатории, созданы студенческие научные общества по разработке и решению сложнейших теоретических и практических проблем современности. Широко издаются научные труды, внедряются в производство все новые и новые ценнейшие достижения.

И в этом тесном союзе науки и практики — залог новых успехов тружеников родного города Ильича, удостоенного за большие достижения в хозяйственном и культурном строительстве высшей награды Родины — ордена Ленина.

Строится и хорошеет родной город Ильича.

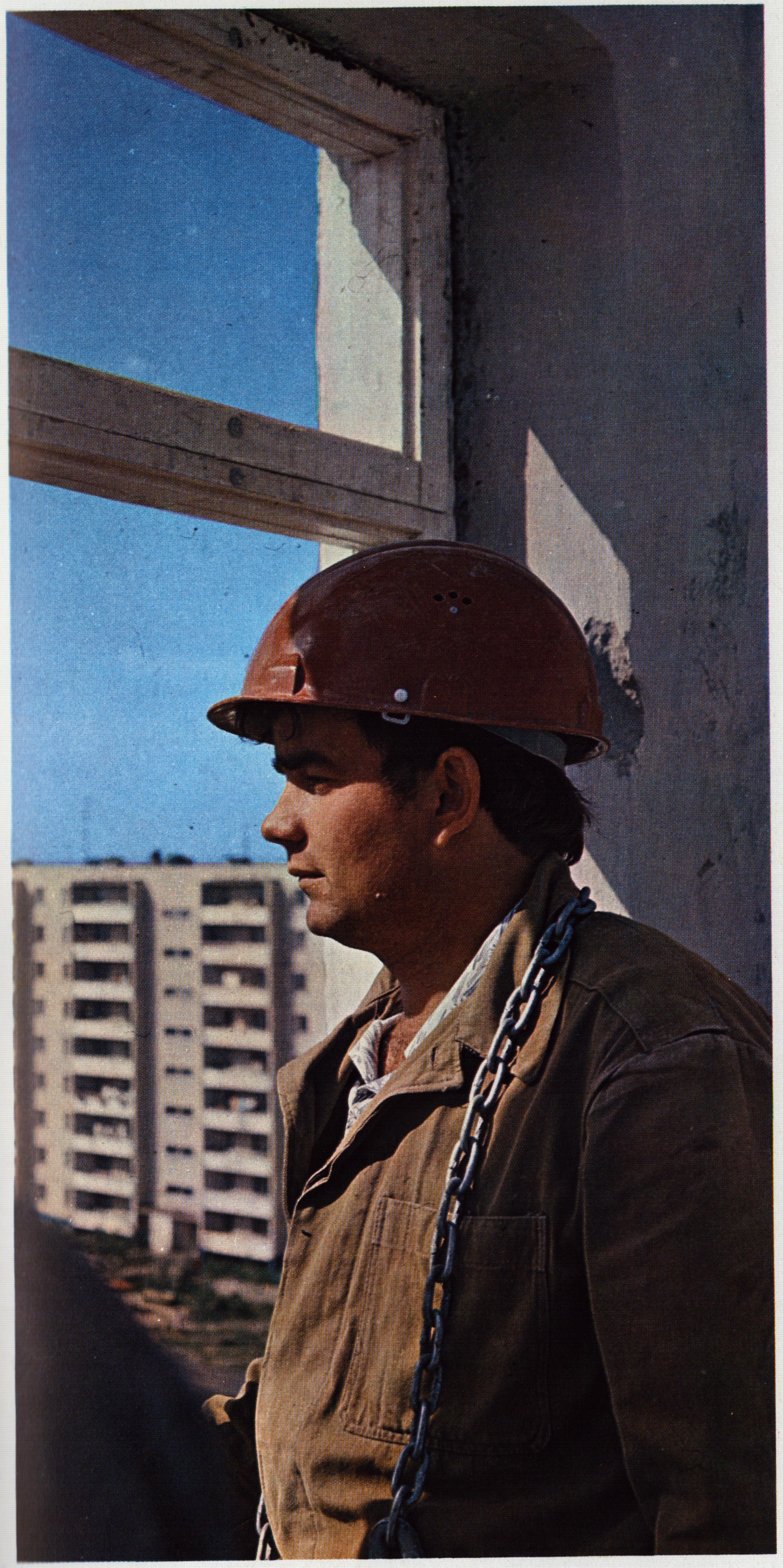

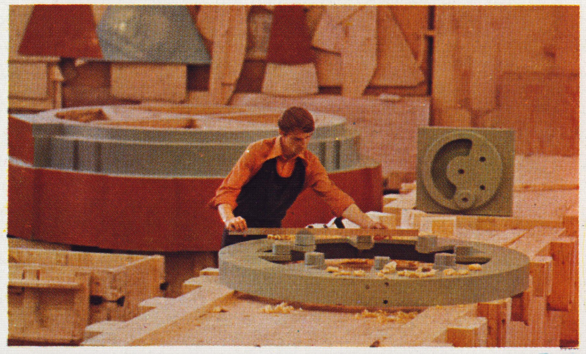

Ульяновский завод тяжелых и уникальных станков — одно из мощных предприятий отрасли. Выпускаемые им станки-гиганты с числовым программным управлением способны обрабатывать детали весом до 30 тонн.

Горячая вахта в цехе отливки деталей будущих уникальных станков.

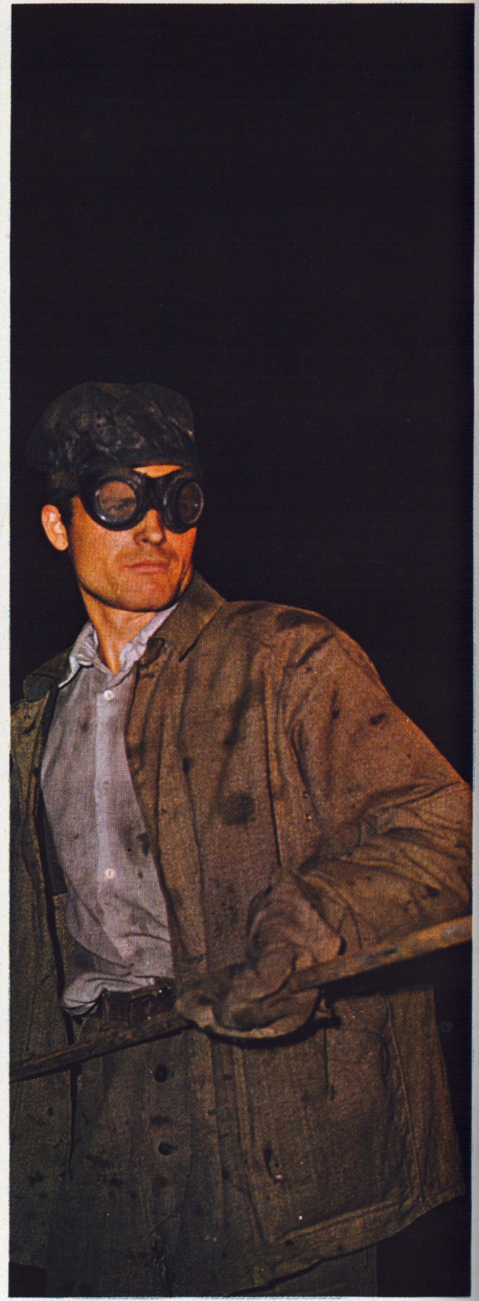

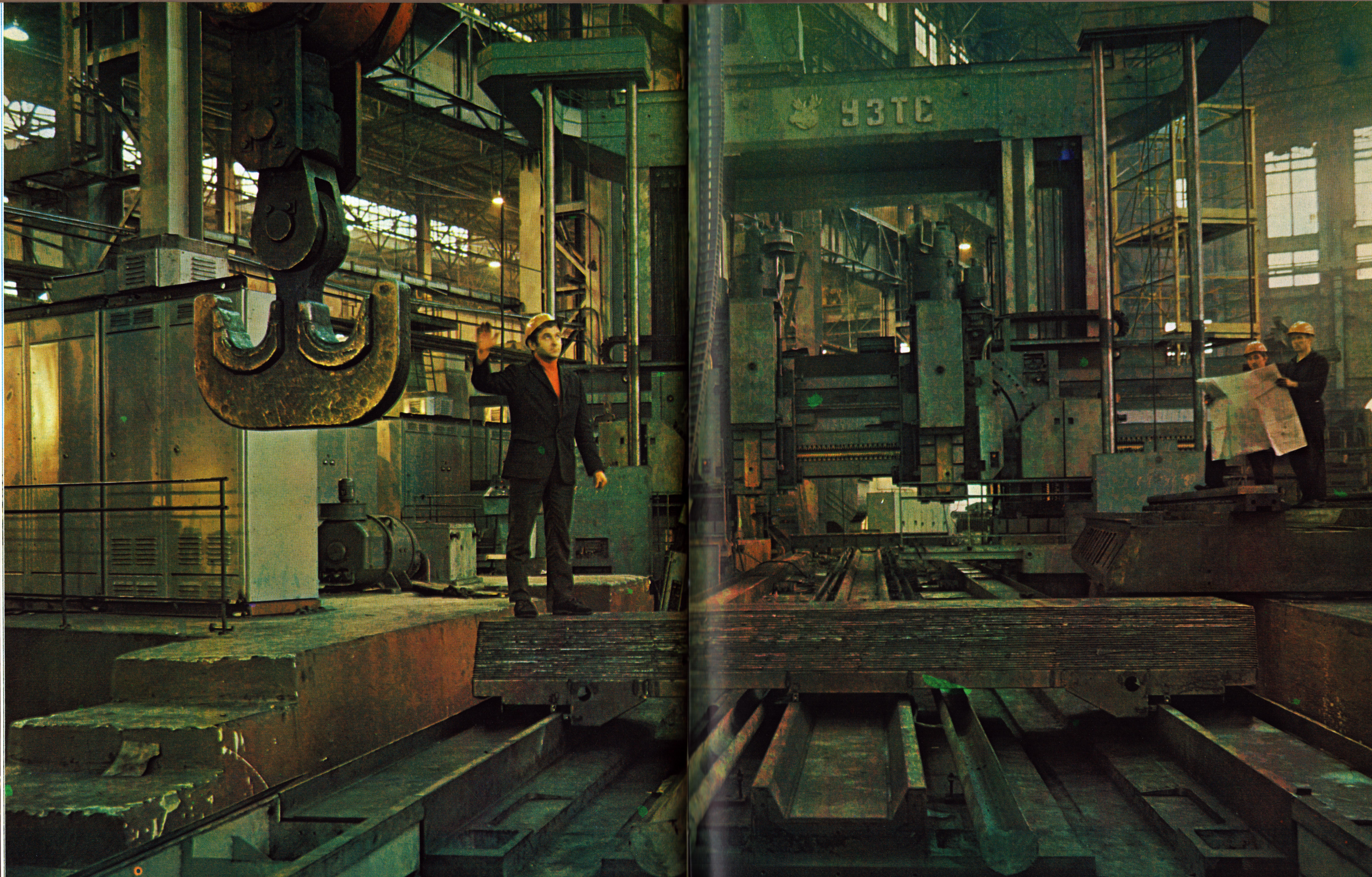
УЗТС

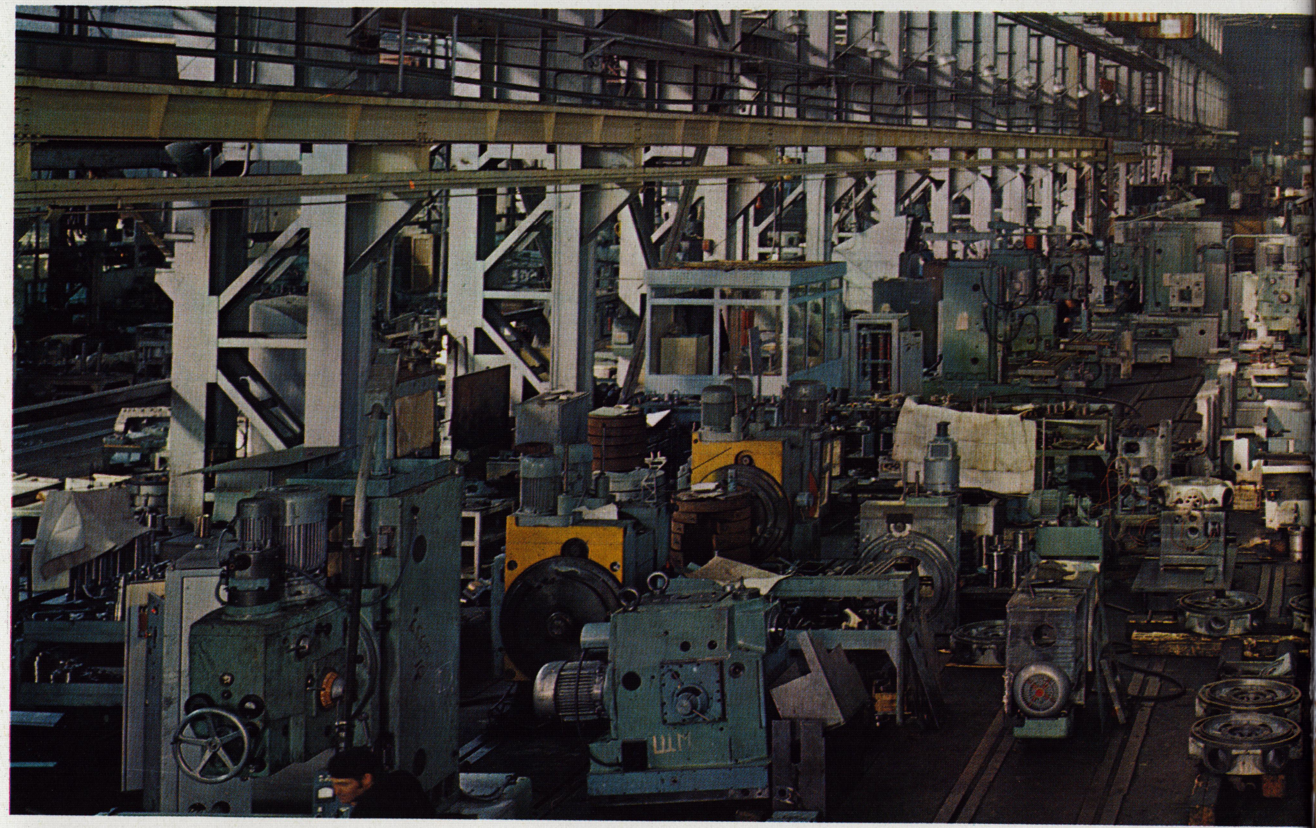

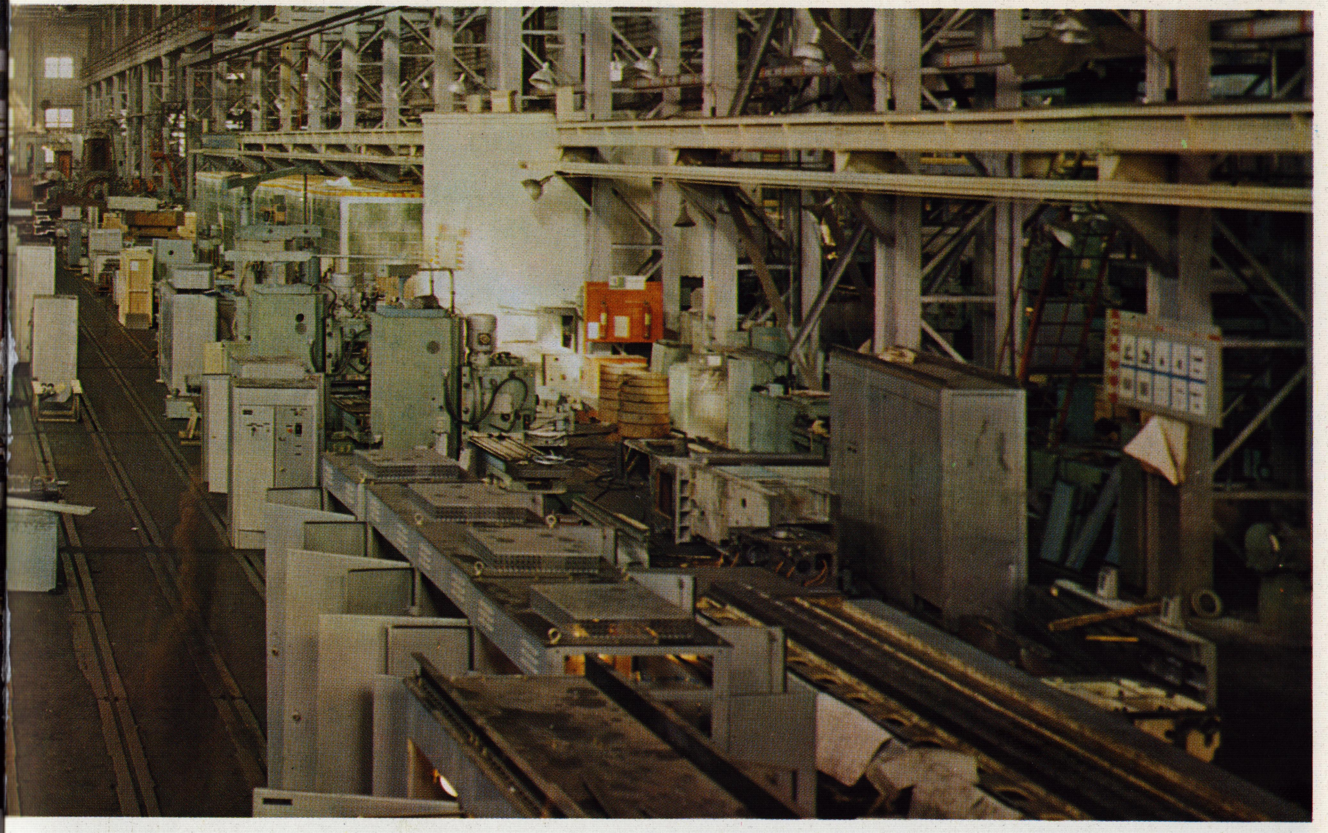

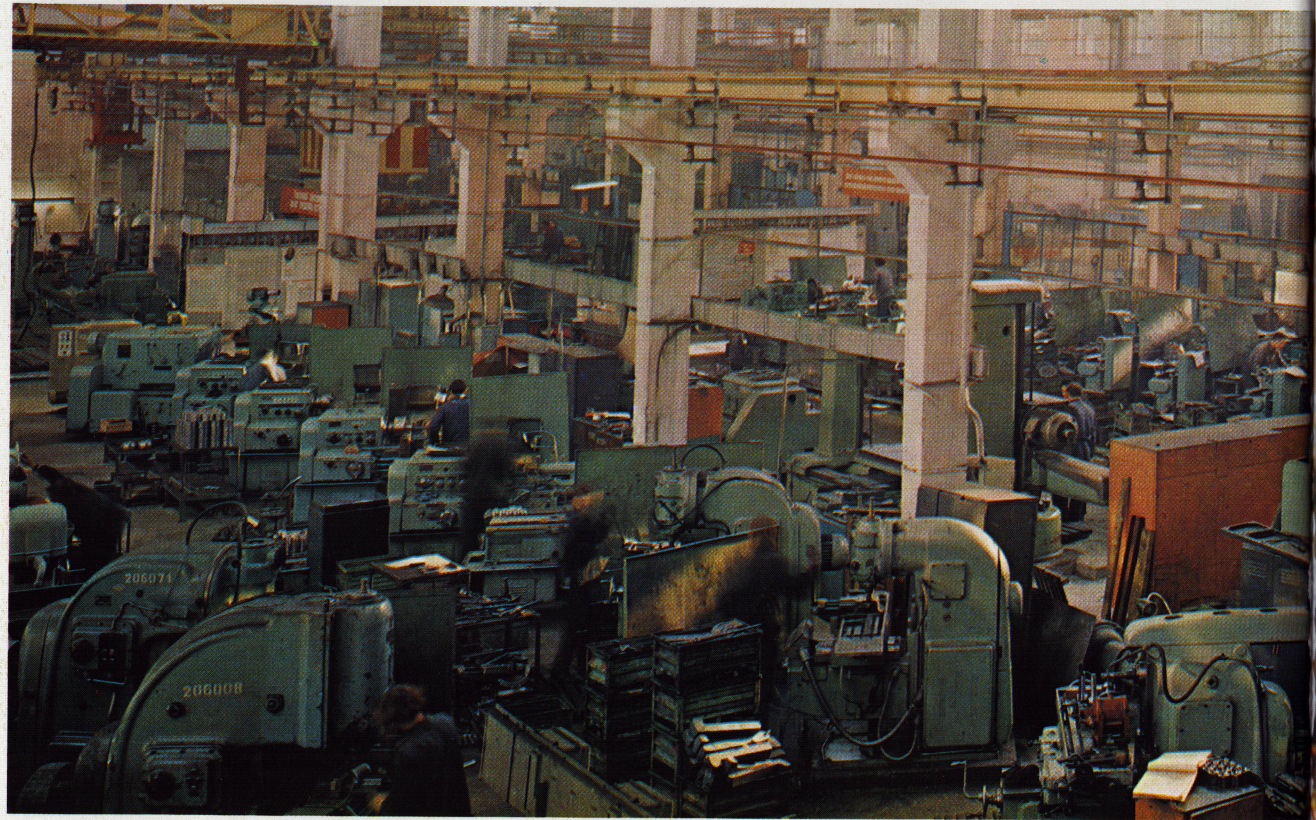

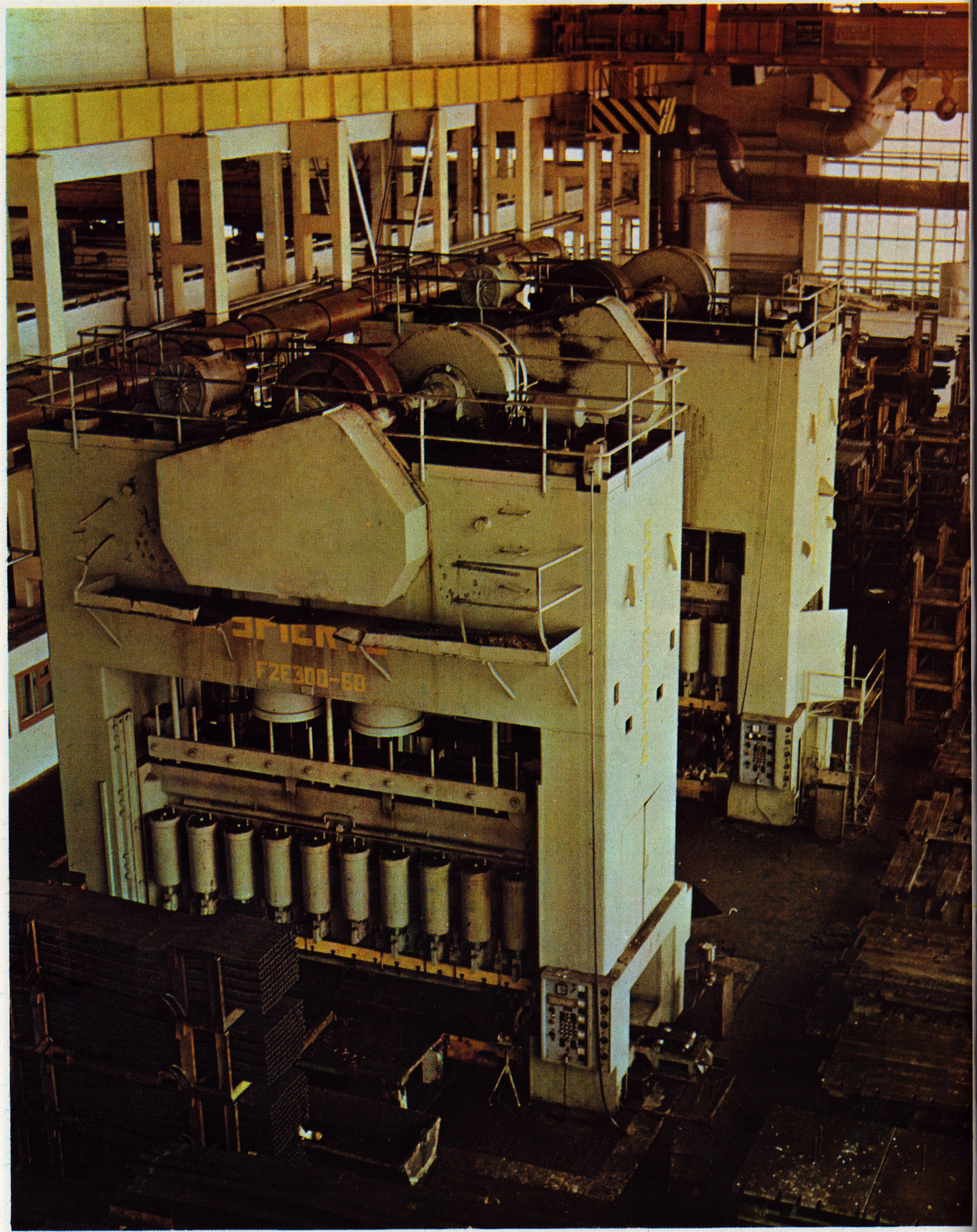

Ульяновский дважды орденоносный автозавод имени В. И. Ленина.

Выпускаемые им вездеходы по достоинству оценены водителями 70 стран мира.

В цехе завода.

Спортивные автогонки.

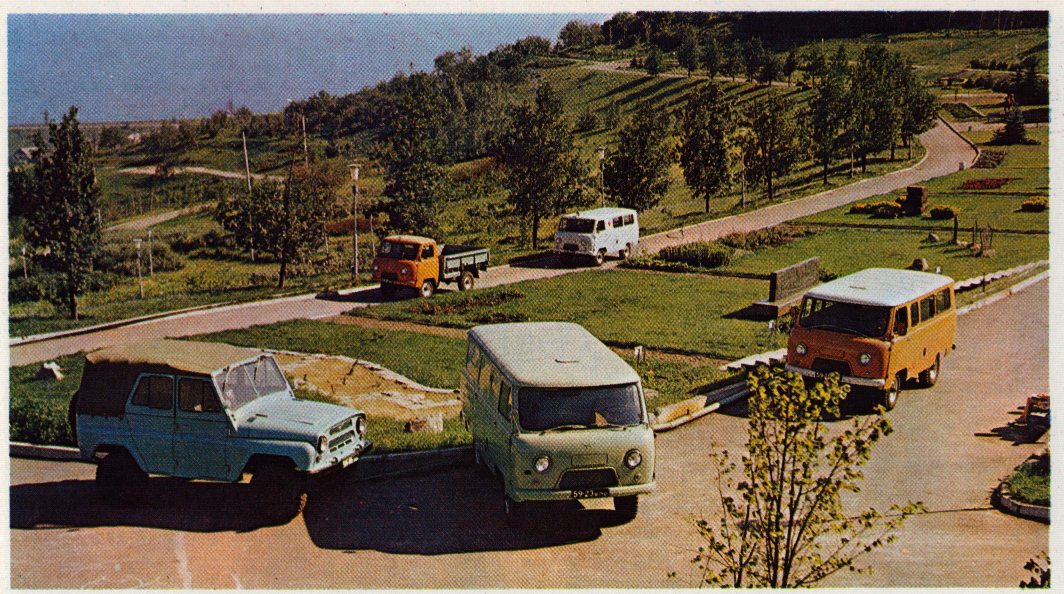

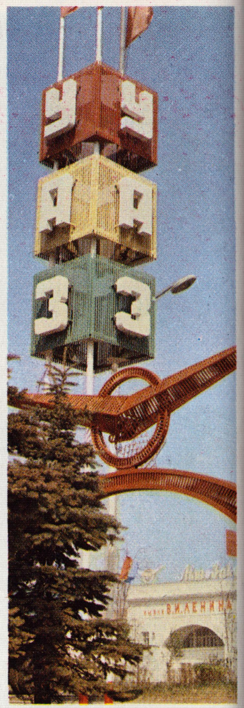

В какие бы дальние дороги ни отправлялись УАЗы с волжской земли, первыми их «напутствуют» надежно служить людям те, кто их собрал и отладил на заводском конвейере.

Ульяновский моторный завод.
Здесь рождаются мощные
двигатели для автомобилей
серии «УАЗ».

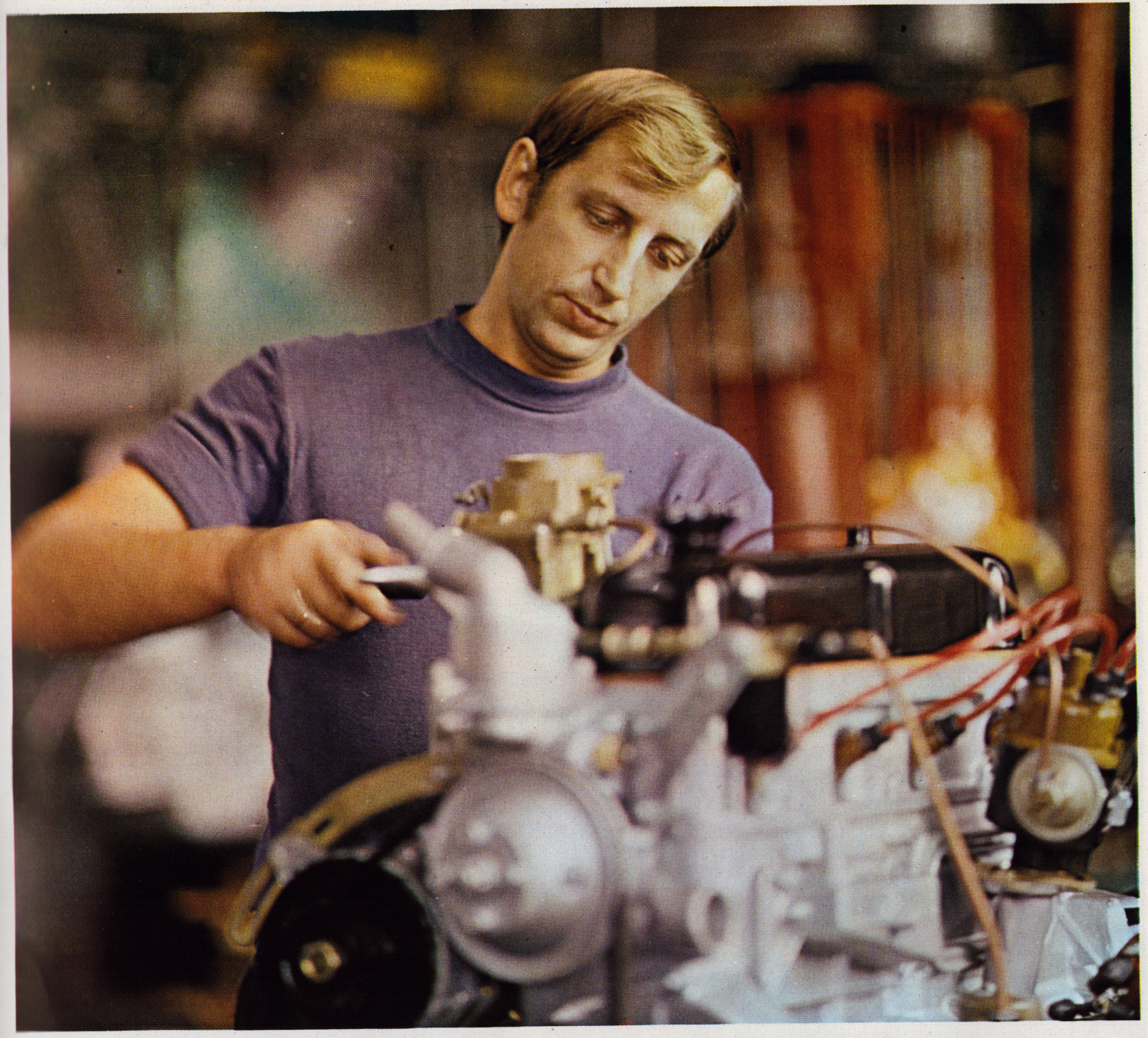

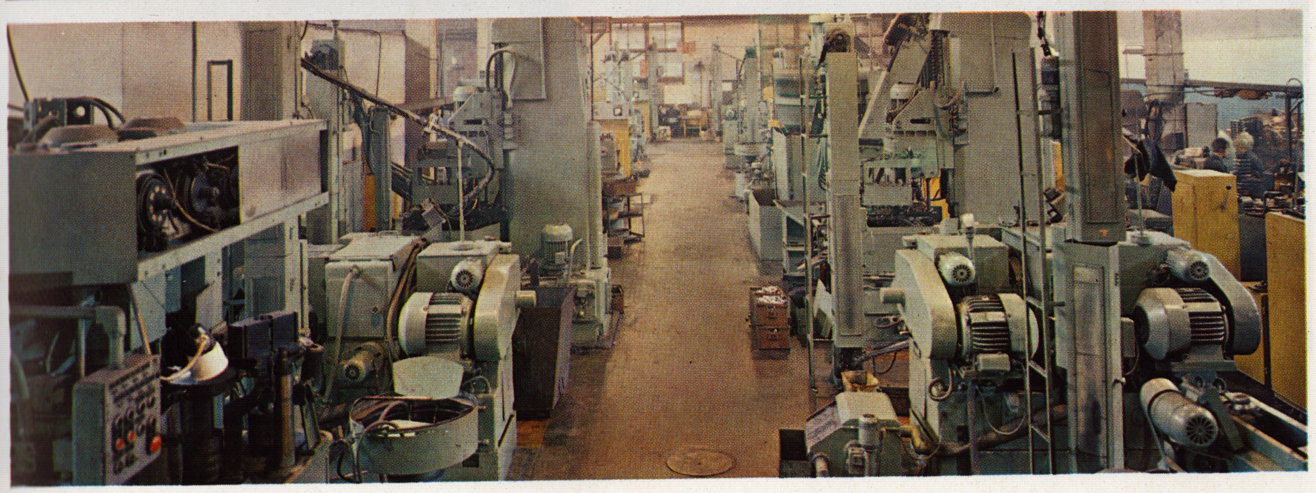

Все новинки моторостроения испытывают заводские спортсмены, среди которых не один был увенчан алой лентой чемпиона Советского Союза.

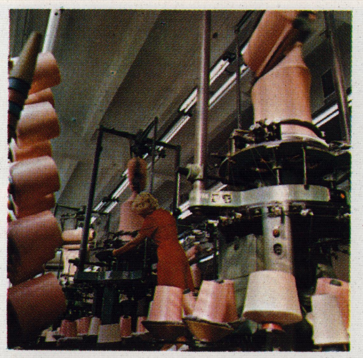

Трикотажная фабрика имени КИМ. Ее добротная продукция пользуется повышенным спросом.

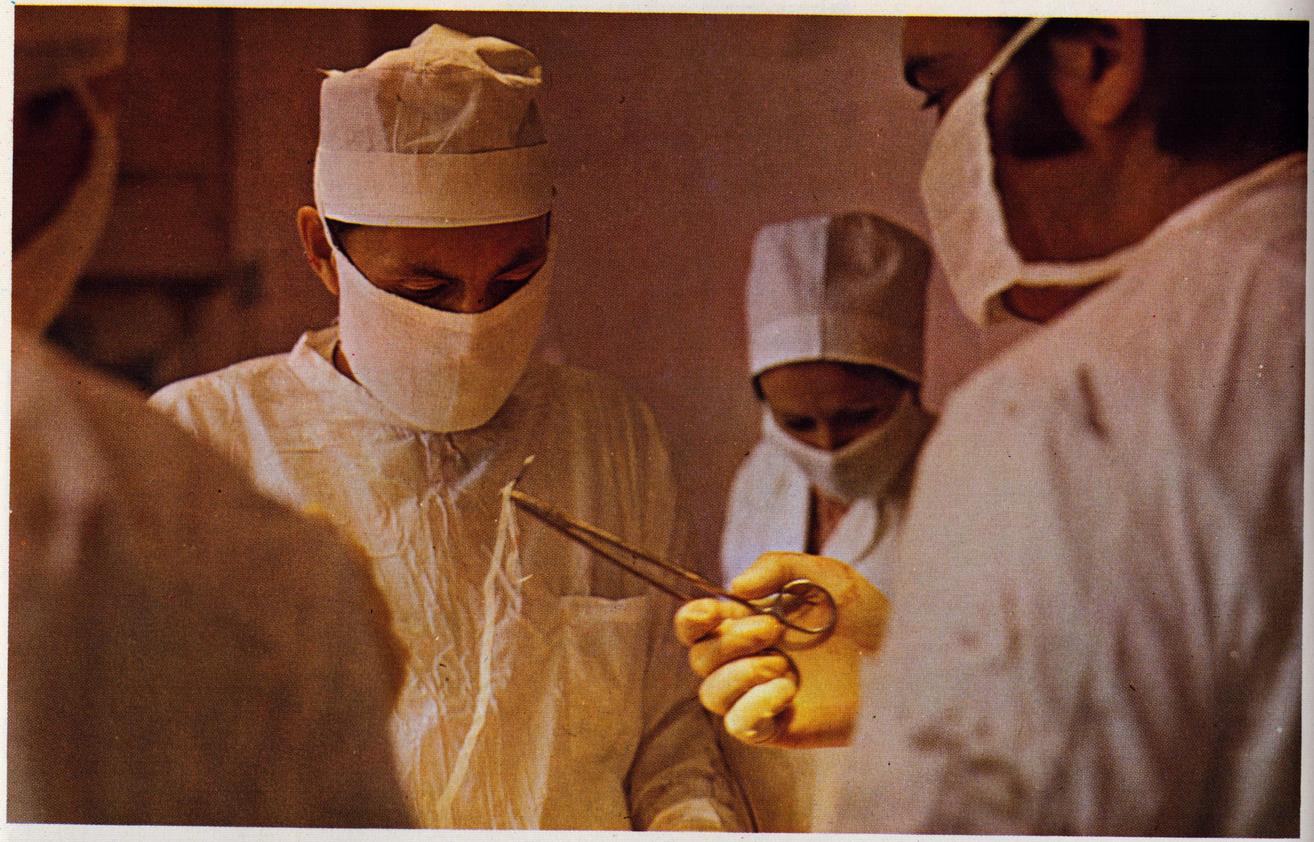

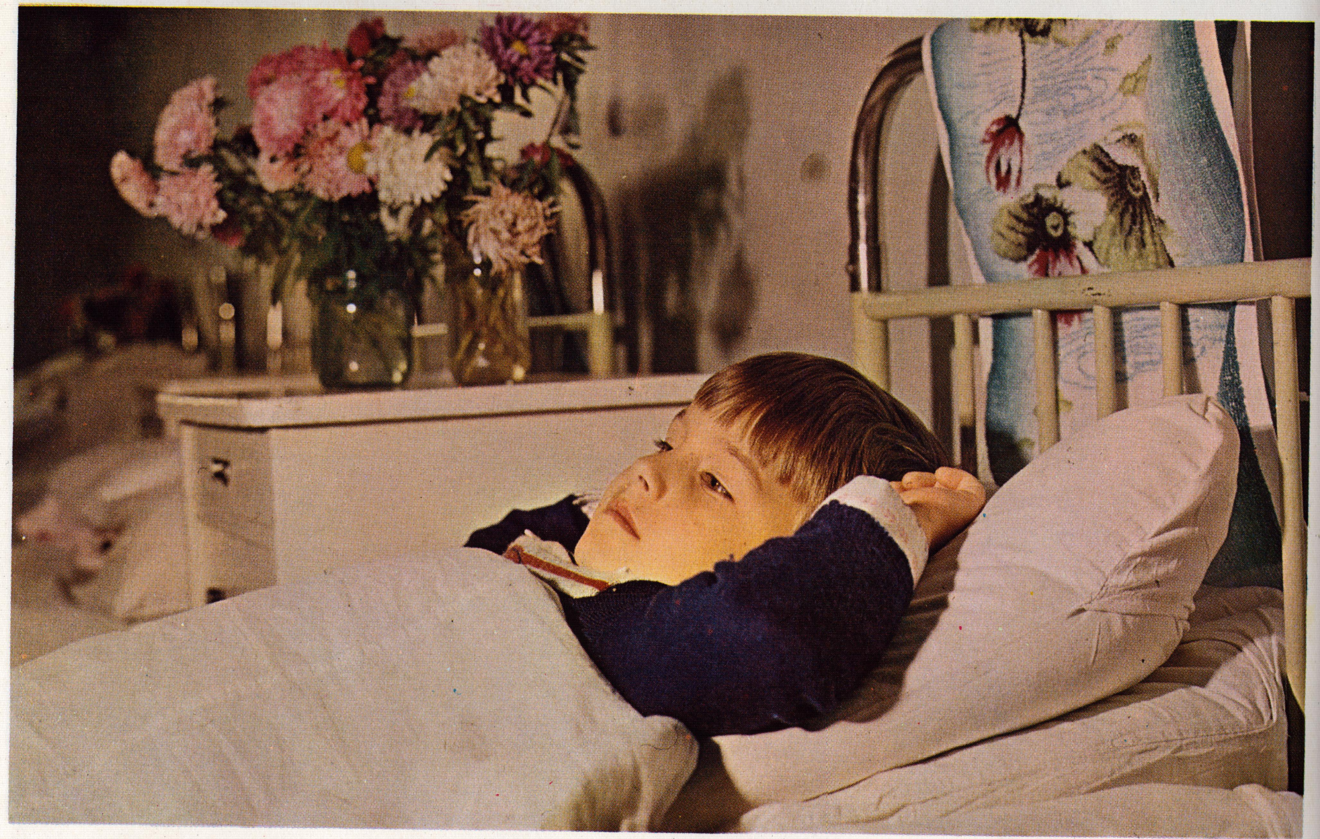

Здоровье юного поколения — главная забота ульяновских медиков.

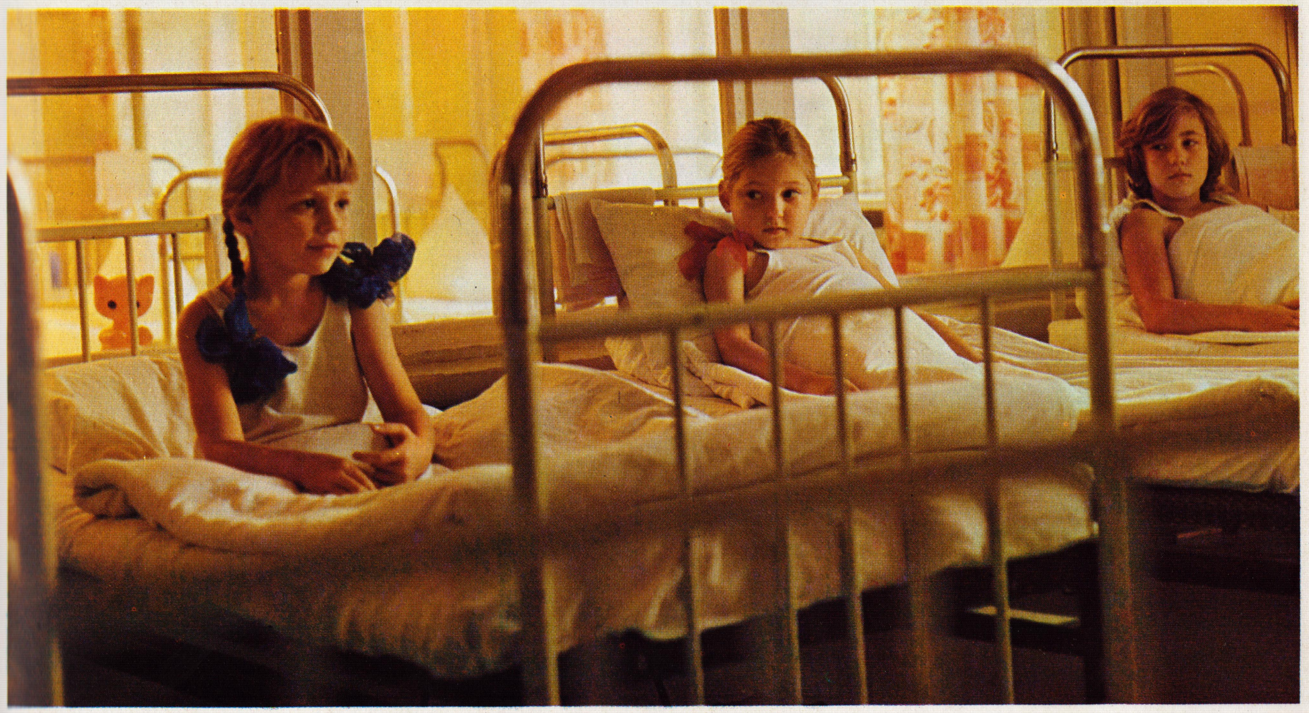

Ульяновск — город студентов. Учебные лаборатории политехнического института оснащены самым современным оборудованием.

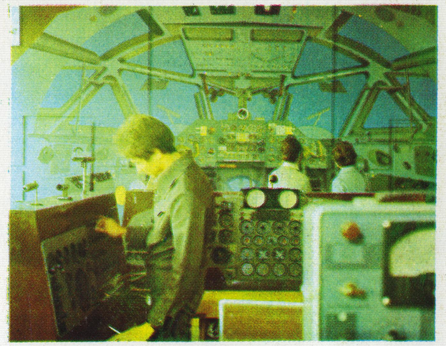

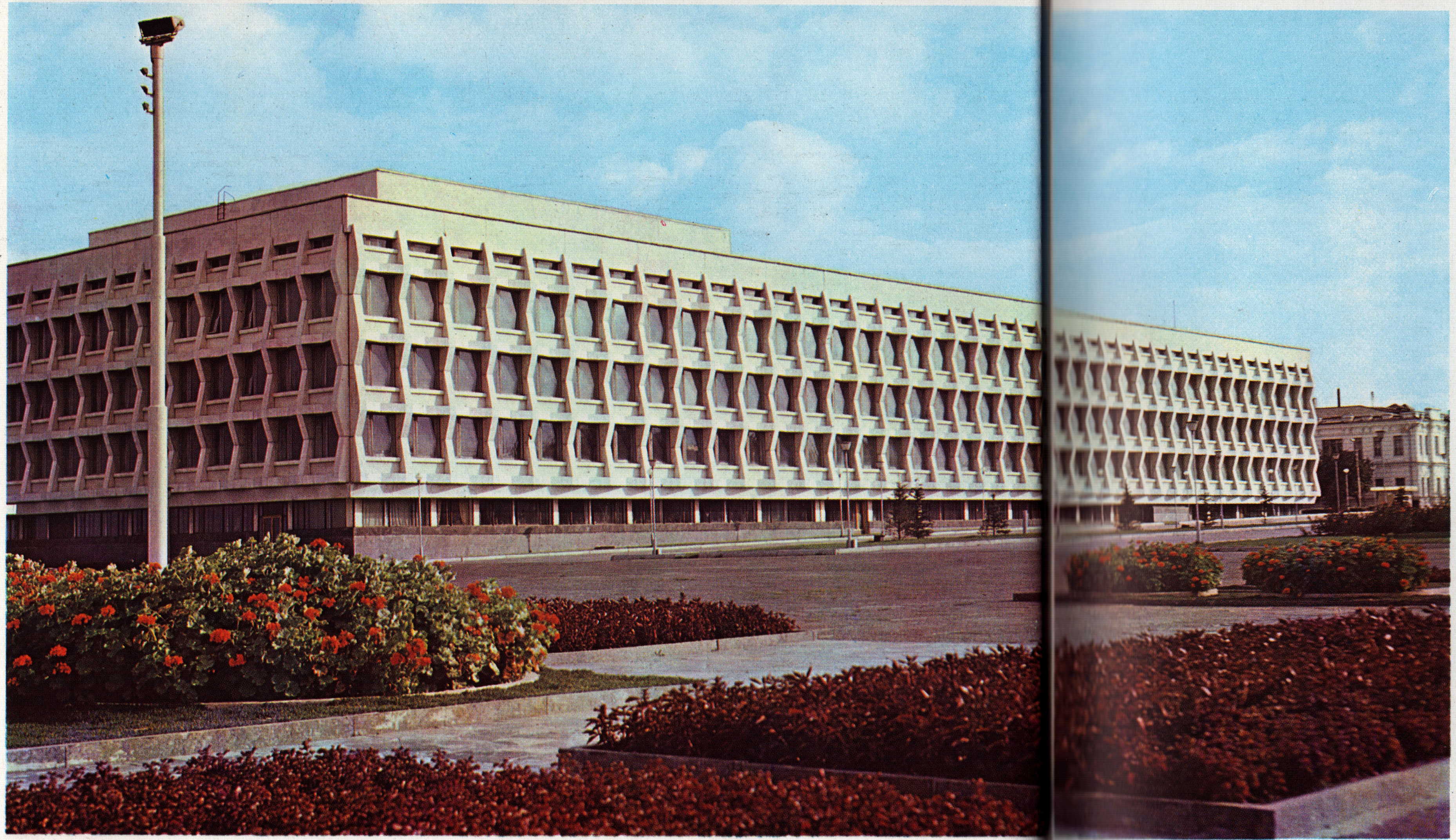

Ульяновский государственный педагогический институт имени И. Н. Ульянова. Студенты этого старейшего в городе вуза занимаются в новом учебном корпусе самой современной архитектуры.

Ульяновский сельскохозяйственный институт. Идут работы на полях и фермах его учебно-опытного хозяйства.

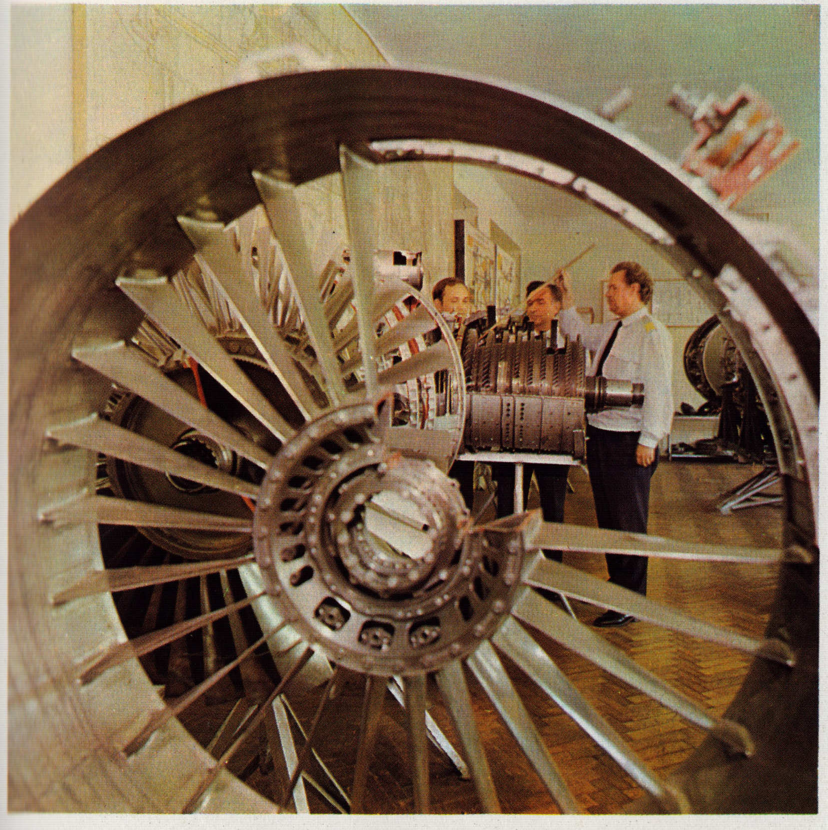

Высокое небо Ульяновска. Здесь действует Центр совместного обучения летного, технического и диспетчерского персонала гражданской авиации стран — членов СЭВ.

Класс-музей, где учился гимназист Володя Ульянов. На парте, за которой он познавал мир науки, свежие цветы в любое время года.

Этим мальчикам и девочкам повезло как никому: они будут учиться в Ульяновской ордена Ленина средней школе № 1 имени В. И. Ленина, где когда-то получал свои первые пятерки гимназист Володя Ульянов.

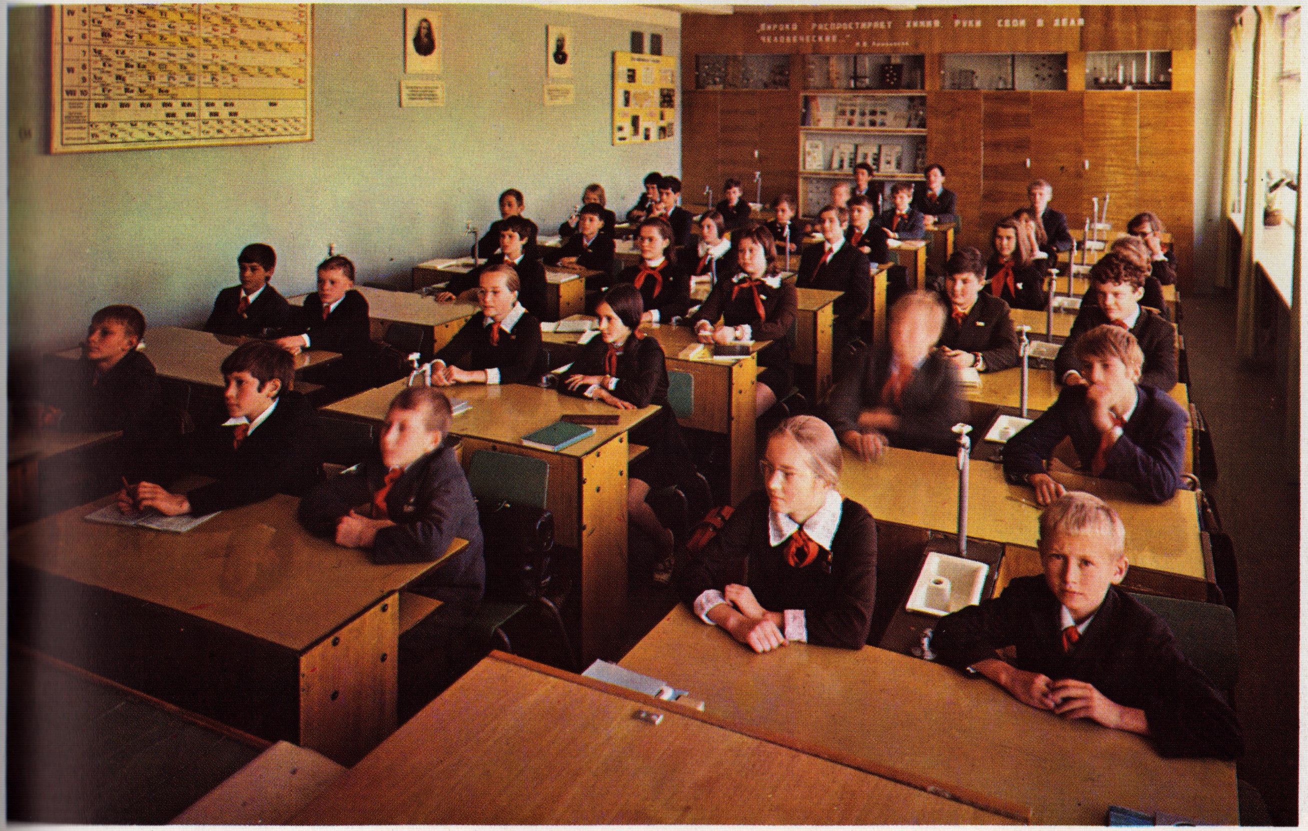

Все заботы города — о будущем поколении. Это для юных возведены Дворец пионеров и школьников, областная детская библиотека, новые школы с предметными кабинетами, плавательными бассейнами и оранжереями, в их распоряжении — лучшие залы.

Юные ленинцы отвечают на эту всенародную заботу отличной учебой, ударным трудом в ученических производственных бригадах, радуют высокой духовной культурой.

Ульяновские областные краеведческий и художественный музеи и Дворец книги имени В. И. Ленина хранят в себе сокровища истории и культуры.

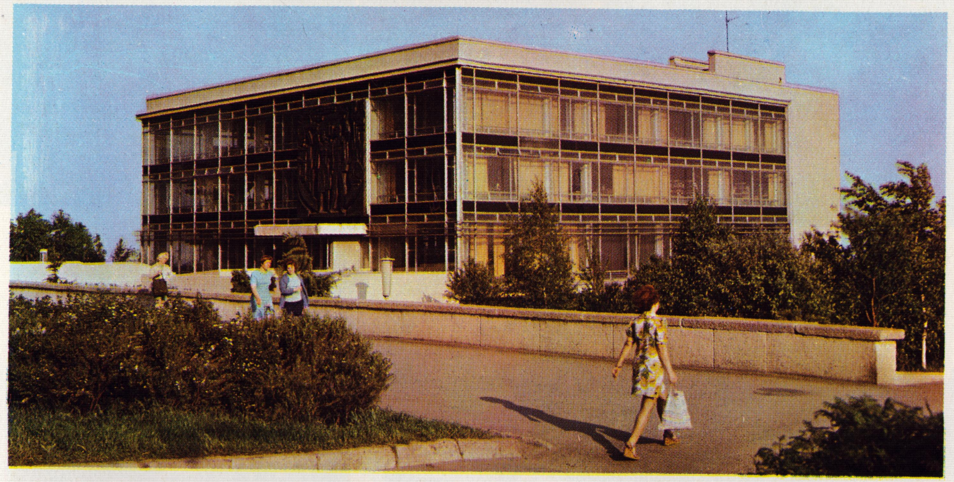

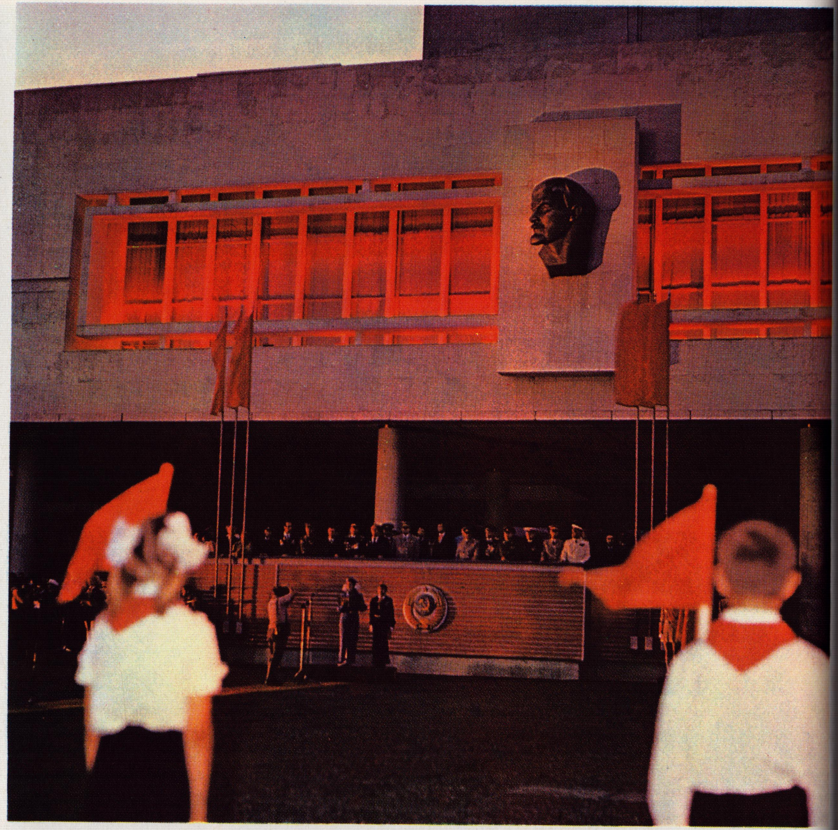

В Ульяновске проходит финал военно-спортивной игры «Зарница».

ГОРОД КУЛЬТУРЫ

Культурная жизнь Ульяновска имеет давние и глубокие традиции. Волжская земля всегда была щедра на таланты, не смогли задавить их ни свирепость царской цензуры, ни затхлая атмосфера провинциального Симбирска. Здесь зрели творческие силы выдающегося писателя И. А. Гончарова, Симбирск — родина автора двенадцатитомной «Истории Государства Российского» Н. М. Карамзина и поэта Н. М. Языкова, с которым был дружен А. С. Пушкин. На этой земле родились и достигли творческой зрелости автор известной песни «Из-за острова на стрежень» поэт-фольклорист Д. Н. Садовников, сатирик Д. Д. Минаев, писатель Д. В. Григорович и другие известные литераторы прошлого столетия. Первый театр в Симбирске возник еще в конце XVIII века, а в 1848 году в городе была основана Карамзинская библиотека, в фондах которой особую ценность представляли собой книги, подаренные И. А. Гончаровым, среди которых были издания с автографами А. Ф. Писемского, Н. А. Некрасова, М. Е. Салтыкова-Щедрина, А. Н. Островского, С. Т. Аксакова, А. Н. Майкова и других известных поэтов и прозаиков того времени.

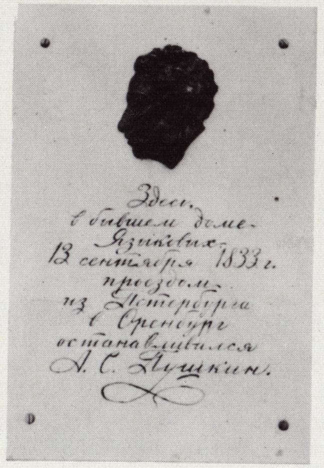

Но все эти духовные богатства предназначались для небольшой группы избранных представителей тогдашнего образованного общества. И только после победы Великой Октябрьской социалистической революции все культурные ценности стали достоянием народа. Революция открыла подлинный простор для развития литературы и искусства Симбирска — Ульяновска, для проявления народных талантов.

И таланты из народа не заставили себя ждать. Председатель Симбирского горкома партии В. Н. Билль-Белоцерковский готовит к печати сборник рассказов и создает несколько пьес, среди которых и знаменитый «Шторм», который и сейчас не сходит со сцены советских театров. Участник демонстраций и массовок еще революционных событий 1905 года С. Г. Скиталец (Петров) пишет на симбирском материале роман «Дом Черновых» и исторический сказ «Кандалы», а одно из его стихотворений цитирует В. И. Ленин в статье «Победа кадетов и задачи рабочей партии». Железнодорожник А. Д. Карцев создает романы «Магистраль», «Созидатель», а позже, уже став профессиональным писателем, организует в городе выпуск альманаха «Литературный Ульяновск».

По-хозяйски распорядился победивший народ и Карамзинской библиотекой, которая скромно занимала две комнаты в особняке Симбирского дворянского собрания: под нее отвели весь дворец и назвали его Дворцом книги имени В. И. Ленина. Сегодня его поистине бесценными фондами пользуются свыше 500 массовых и специализированных библиотек, книжные полки ежегодно пополняются томами сочинений с дарственными надписями наших писателей-современников, а за большую работу по коммунистическому воспитанию трудящихся и пропаганду ленинского идейного наследия Дворец книги награжден орденом Трудового Красного Знамени.

В областном краеведческом и художественном имени И. А. Гончарова музеях ульяновцы и гости города могут любоваться подлинными полотнами старых мастеров живописи и картинами известных художников — наших земляков, таких, как А. А. Пластов, Д. И. Архангельский, П. И. Пузыревский, И. П. Гурьев и др.

Особой популярностью у посетителей пользуется художественная галерея «В. И. Ленин в изобразительном искусстве», расположенная в старинном особняке неподалеку от Дома-музея В. И. Ленина в конце сада бывшей усадьбы Ульяновых. Здесь экспонируются скульптуры Н. А. Андреева, созданные при жизни Ильича, акварели и рисунки Н. Н. Жукова, картина В. А. Серова «В. И. Ленин провозглашает Советскую власть», произведения таких известных скульпторов, как А. П. Кибальников, Б. Б. Пинчук, Б. А. Пленкин, скульптурная группа Л. А. Турской «Коммунисты», лучшие работы ульяновских художников А. В. Моторина, И. В. Лежнина, А. И. Дягилева и др.

Ульяновцы умеют хорошо трудиться и весело, содержательно отдыхать. Для них приветливо распахнуты двери 36 кинотеатров, Дворцов культуры и клубов, к услугам горожан 164 библиотеки, 8 парков культуры и отдыха, 7 музеев, свыше 200 красных уголков. С неизменным аншлагом проходят премьеры в областном Государственном драматическом театре и детском театре кукол, музыкальные вечера в залах областной филармонии и Большом зале Ленинского мемориала, где выступает с концертами Ульяновский государственный симфонический оркестр.

А в весенние апрельские дни тысячи ульяновцев выходят на главную площадь города, чтобы принять участие в традиционном Ленинском музыкальном фестивале, посвященном дню рождения Ильича. В этих фестивалях принимают участие самые известные профессиональные коллективы и мастера искусств страны, посланцы союзных и автономных республик.

В канун ленинских юбилеев в городе проводятся дни культуры братских республик, на которых поэты, писатели, музыканты выступают перед трудящимися заводов и фабрик, исполняют свои лучшие произведения о В. И. Ленине, партии, Родине. В этих творческих встречах принимают участие десятки тысяч человек. А в день рождения Владимира Ильича пятитысячный сводный хор лучших самодеятельных коллективов города выстраивается на волжском Венце и исполняет величавую кантату «Мы славу Ленину и партии поем». Звучная и торжественная мелодия далеко разносится над волжскими просторами, словно утверждая сбывшуюся мечту Ильича об искусстве для народа.

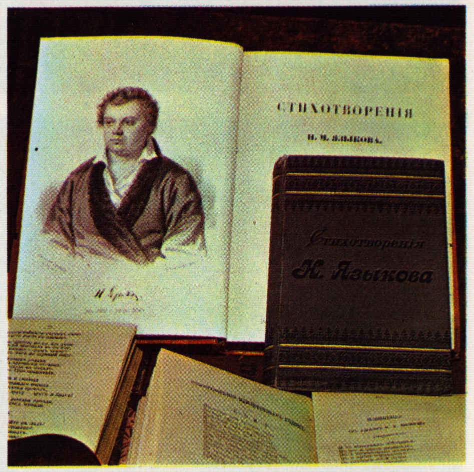

Имена И. А. Гончарова, братьев Языковых, других представителей русской культуры XIX века тесно связаны с нашим городом.

В залах художественного музея.

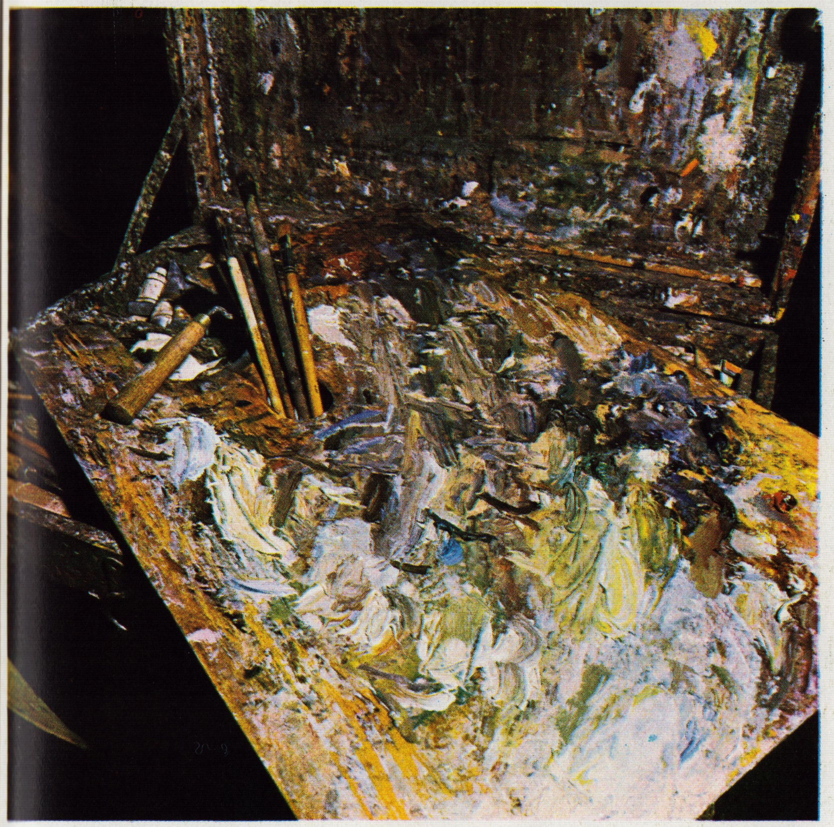

В Ульяновском художественном музее выставлены полотна выдающегося художника А. А. Пластова. Он родился и вырос на ульяновской земле.

Ульяновцы любят свой драматический театр, в день каждой премьеры — аншлаг.

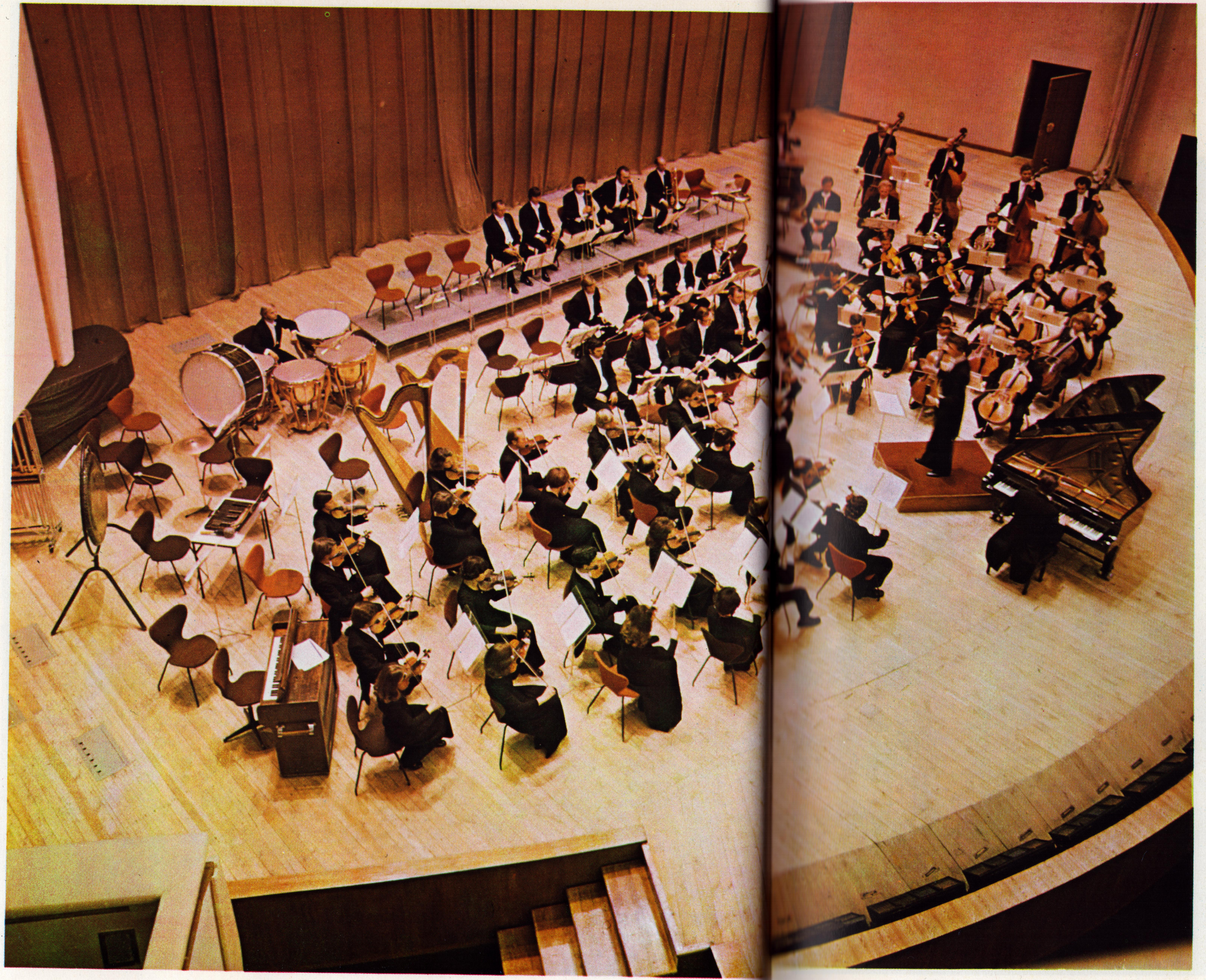

Ульяновский государственный симфонический оркестр выступает не только на своей сцене, но и дает концерты в других городах страны и за рубежом.

Ульяновская детская балетная школа, десятки кружков художественной гимнастики готовят своих звезд.

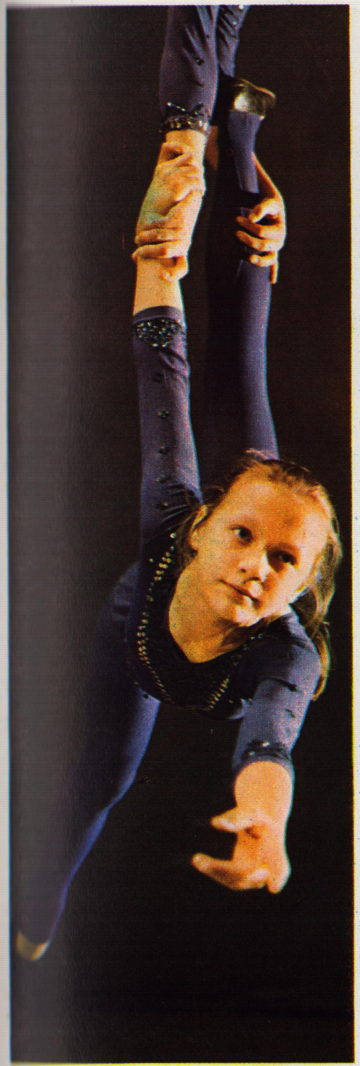

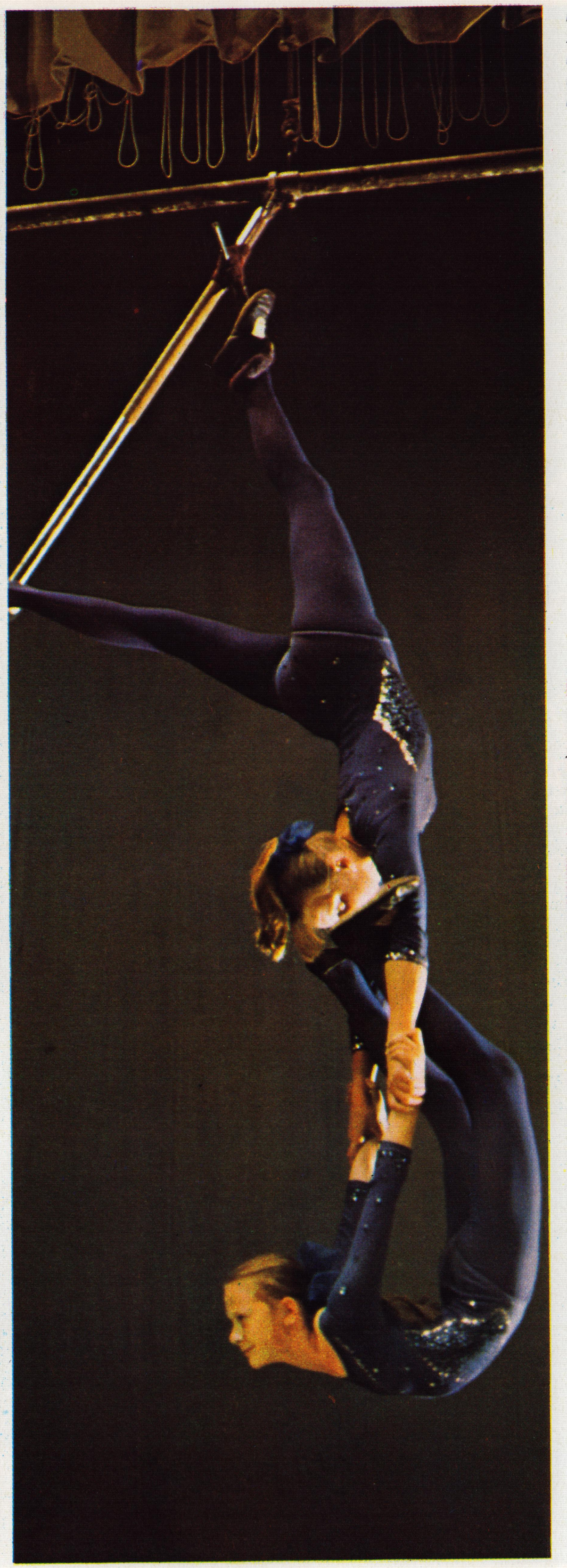

В городе сотни коллективов художественной самодеятельности, объединенных одним центром — Дворцом культуры профсоюзов.

В музыкальных школах и училищах города юные ульяновцы развивают свои дарования.

ПАМЯТЬ ПОКОЛЕНИЙ

У каждого народа есть славные даты и великие имена, которые являются гордостью нации и передаются из поколения в поколение как святыни, как символ народных чаяний и высших представлений о добре и счастье.

Но есть события и имена, которые по своему значению выходят за рамки одной национальной истории и культуры и становятся достоянием интернациональным, достоянием мировой истории.

Великая Октябрьская социалистическая революция и ее вождь Владимир Ильич Ленин оказали такое могучее воздействие на весь ход развития человечества, на судьбы всех стран и народов, что нет ныне на планете уголка, где о них бы не знали люди. Ленин и Октябрь навечно вошли в память поколений. И это особенно остро ощущаешь на родине вождя мирового пролетариата, в местах, где все связано с его именем. Люди со всех концов планеты, разговаривающие на всех языках и наречиях, идут к Ильичу. С душевным трепетом знакомятся они с этими священными, дорогими и близкими каждому честному человеку местами. Их миллионы. Зимой и летом, круглый год, в любую погоду нескончаем людской поток к драгоценным реликвиям, связанным с юностью Ильича. И круглый год алеют живые цветы у памятника, который воздвиг город Ульяновск своему Великому гражданину, — это тоже дань светлой памяти тому, кто, не щадя себя, до последней минуты жизни мечтал и боролся за светлое будущее всего человечества, за мир и братство народов всех стран.

В год празднования 100-летия со дня рождения Владимира Ильича Ленина на волжском склоне Ленинской мемориальной зоны был заложен парк пятнадцати союзных республик нашей многонациональной родины — парк Дружбы народов. Делегации всех братских республик привезли в Ульяновск самые красивые, самые редкие, характерные для своей природной зоны растения, деревья, цветы и кустарники, украсили отведенные им участки парка различными сооружениями, исполненными в национальном стиле.

Создание этого парка в Ульяновске — коллективный подарок братских республик родному городу Ильича, символ торжества ленинских идей интернациональной дружбы народов. С каждой весной все ярче расцветает этот живой памятник и свидетельство мудрой прозорливости В. И. Ленина.

Юные пионеры под салютом застыли в почетном карауле у скромного флигелька, где впервые забилось сердце будущего создателя Коммунистической партии и основателя первого в мире социалистического государства рабочих и крестьян. Седые ветераны партии, войны и труда в величественных залах Ленинского мемориала. Мальчишка в буденовке с алой звездой у Вечного огня павшим солдатам революции. Блеск орденов и медалей на парадных мундирах фронтовиков Великой Отечественной, замерших в скорбном молчании у Обелиска— памятника в честь не вернувшихся с войны победителей над фашистскими полчищами. И за всем этим — священная память и верность бессмертным ленинским заветам, которым свято следуют советские люди.

Город-памятник вождю, город его юности... Ульяновцы бережно сохраняют все, что связано с дорогим именем, с делом Ленина. Найдена и тщательно восстановлена первая конспиративная квартира симбирских большевиков. В реставрационных работах строители неожиданно наткнулись на тайник, который при аресте подпольщиков не смогли обнаружить жандармские ищейки. Так до наших дней в этом тайнике сохранились первые экземпляры ленинской «Искры», революционные брошюры Ленина, работы Маркса, Энгельса и другие нелегальные издания.

На главной площади города, носящей имя В. И. Ленина, на одном из старинных зданий установлена мемориальная доска. Высеченные на ней слова о многом напоминают и седым ветеранам и юному поколению. Узнав о покушении на В. И. Ленина, бойцы легендарной Железной дивизии, дравшиеся на подступах к Симбирску, мощным броском освободили родину Ильича от белогвардейцев. Только что вышедшие из смертельного боя красноармейцы собрали на площади митинг и направили Ленину телеграмму: «Дорогой Владимир Ильич, взятие Вашего родного города — это ответ на Вашу одну рану, а за вторую будет Самара».

В. И. Ленин ответил бойцам: «Взятие Симбирска — моего родного города — есть самая целебная, самая лучшая повязка на мои раны. Я чувствую небывалый прилив бодрости и сил. Поздравляю красноармейцев с победой и от имени всех трудящихся благодарю за все их жертвы».

Воодушевленные ленинскими словами, победным маршем прошли по площади эскадроны Железной дивизии, чтобы тут же снова ринуться в бой за дело Ленина, за светлое будущее. А много лет спустя по этой же площади проходили сформированные на ульяновской земле полки, в суровом и грозном молчании замирали у памятника В. И. Ленину, давая клятву Ильичу не щадя жизни сражаться с фашистскими захватчиками.

Они сдержали клятву, приняв эстафету верности ленинским заветам у тех, кто погиб на далекой гражданской. И не случайно Вечный огонь у Обелиска Славы в честь победы над фашизмом был зажжен от Вечного огня с могилы героев-красноармейцев, павших в боях за освобождение Симбирска от белогвардейцев в 1918 году.

Священно все, что связано с именем Ленина. Священны навек те места — дома, комнаты, улицы, где он родился и рос, учился, познавал мир, задумывался о будущем своей страны, своего народа.

Эти памятники близки и дороги миллионам и миллионам людей на земле как драгоценные реликвии, хранящие бессмертные черты великого образа. И как бы ни изменился в будущем Ульяновск, в нем навсегда останутся заповедные уголки. Ленинские памятники и памятные места будут вечным свидетельством юности Владимира Ильича, сохранятся в том состоянии, какими их видел, знал и любил Ленин. В настоящее время заканчиваются большие работы по реставрации улицы Ленина, где находятся Дом-музей и бывшая усадьба семьи Ульяновых. Решено придать улице именно такой вид, какой она имела в дни юности Ильича: с брусчатой мостовой, деревянными тротуарами, резными наличниками на окнах домов.

Это тоже важно. Но куда важнее то, что сегодня эстафету верности идеям ленинизма принимает юное поколение земляков великого Ильича. Это оно стоит в почетном карауле у памятника вождю по торжественным и памятным датам, приходит на главную площадь города, чтобы рапортовать об успехах в труде и учебе, и, прикоснувшись сердцем к священной навек памяти, уносит отсюда твердую уверенность в завтрашнем дне, горячее стремление добиваться новых побед и свершений на благо любимой Советской Родины.

Памятник Карлу Марксу.

Дом, где находилась конспиративная квартира симбирских большевиков.

Домик поэта-сатирика прошлого столетия Д. Д. Минаева.

Люди идут к Ильичу.
Нескончаем поток посетителей Дома-музея В. И. Ленина. Ветераны партии и труда, участники Великой Отечественной войны, пионеры и школьники Страны Советов, зарубежные гости — всех привлекает этот скромный дом на улице Ленина.

Интерьер Дома-музея
В. И. Ленина. Гостиная.

Комната Володи Ульянова.

Все торжественные даты ульяновцы празднуют на главной площади города — площади Ленина.

Площадь Ленина в День Первомая. Трудовые коллективы города, студенты, учащиеся профессионально-технических училищ, школьники рапортуют о своих достижениях во славу Отчизны.

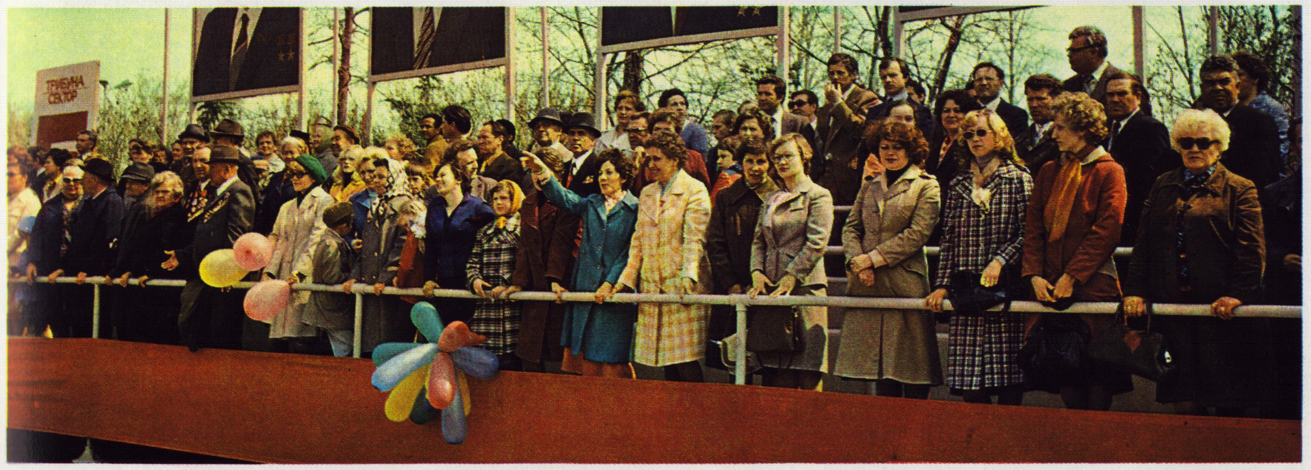

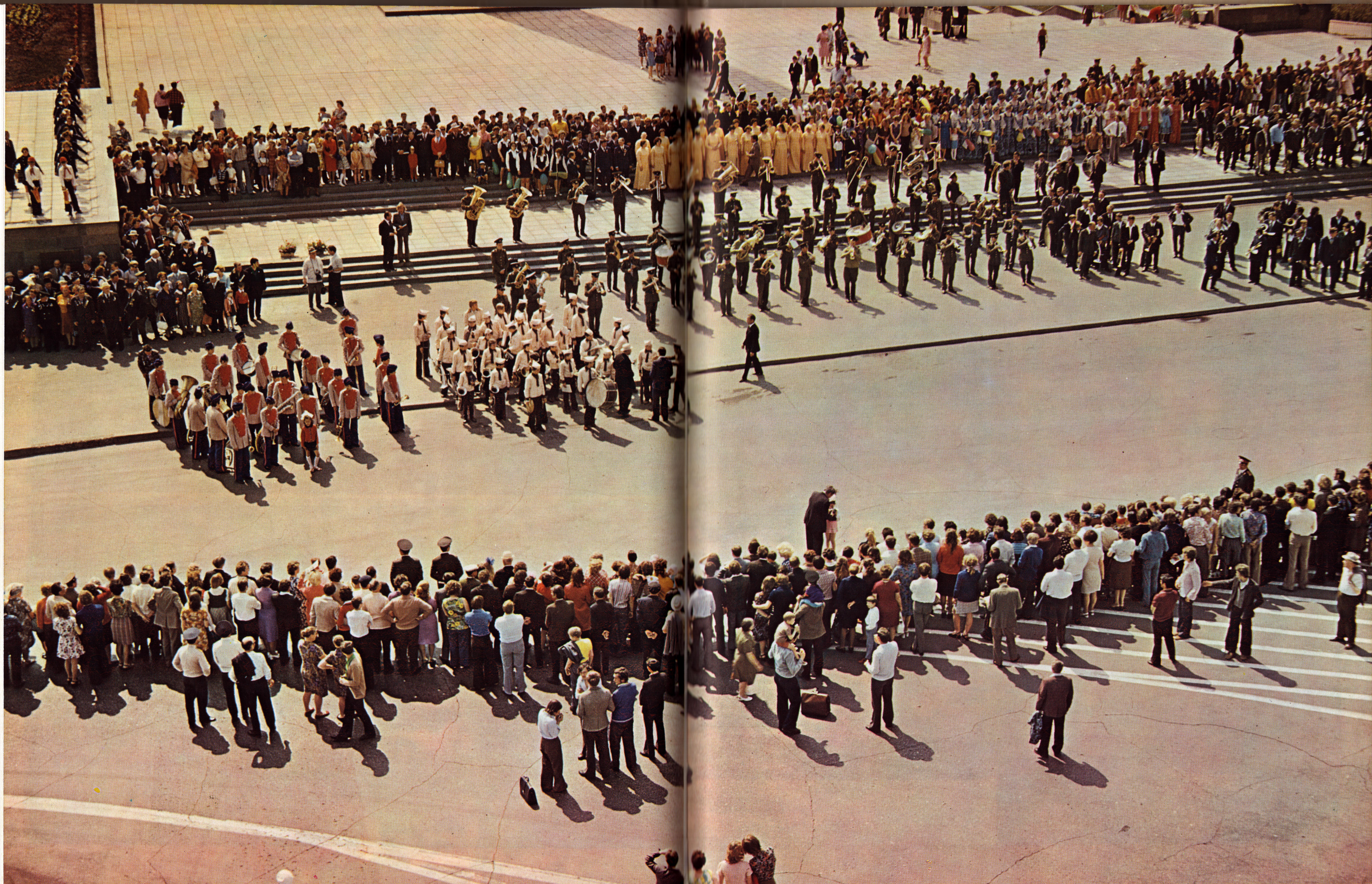

Вечная слава героям-ульяновцам, павшим в борьбе за свободу и независимость Советской Родины!

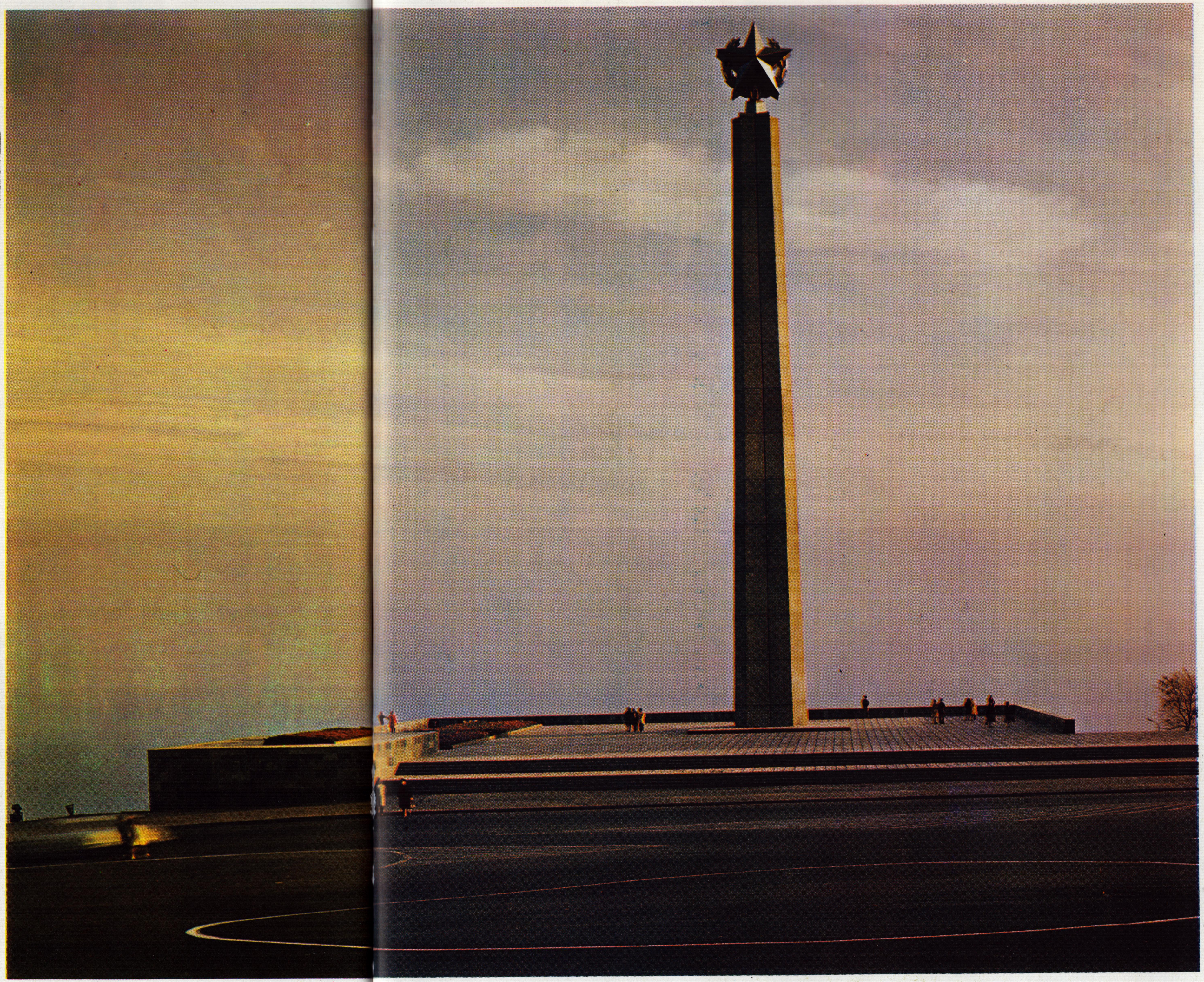

Обелиск-памятник в ознаменование 30-летия Победы советского народа над фашистской Германией.

На площади Ленина
в День Победы.

Фронтовики надели ордена. С благоговением смотрит на них молодежь. В сердцах ветеранов и юных священ образ Родины-матери.

НИКТО НЕ ЗАБЫТ,

УЛЬЯНОВСК

Фотоальбом

Издание второе,
переработанное и дополненное.

Составитель и автор текста
В. А. Малинин

Фото
В. С. Гаспарянц

Художник
В. А. Белан

Редактор
С. П. Волошин

Художественный редактор
В. К. Иванов

Технический редактор
Л. И. Борисова

Корректор
И. А. Соколова

ИБ № 1208

Сдано в набор 17.09.84.
Подписано к печати 22.01.86.
ЗМ 00520. Формат 80×100 1/16.
Бумага для высокохудожественной печати.
Гарнитура «Журнальная рубленая».
Печать офсетная.
Усл. печ. л. 14,06. Усл. кр.-отт. 58,46.
Уч.-изд. л. 17,88. Тираж 35 000. Цена 4 р. 50 к.
Заказ № 772.

Приволжское книжное издательство.
Саратов, пл. Революции, 15.

Фабрика «Детская книга» № 2
Росглавполиграфпрома Государственного
комитета РСФСР по делам издательств,
полиграфии и книжной торговли.
Ленинград, 193036,
2-я Советская, 7.

Г $\frac{51}{153(84)-86}$

СИМБИРСК

4 р. 50 к.